

**ASOCIACION DE INSTITUCIONES
DE PROMOCIÓN Y EDUCACIÓN**

**DIAGNÓSTICO
INSTITUCIONAL
DE LA RED 2004**

Agosto 2004

E - Diagnóstico institucional de la red 2004

Primera edición: agosto de 2004

Autor:
Asociación de Instituciones de Promoción y Educación - AIPE
Calle Macario Pinilla # 525
La Paz - Bolivia
Tels: 591-2- 2419195 y 2419723
Fax: 591-2- 2410242
E-mail: aipe@accelerate.com
R.U.C.: 68080 • Registro ONG No. 64
Personería jurídica R.S. No. 199863

Diseño tapa: Jaime Cutili S.
Fotografía tapa: Dr. Grover Linares

Distribución: • de Encuentro

Presentación

La AIPE tiene el agrado de presentar el tercer documento sobre la situación de la Red en su conjunto y sus respectivas afiliadas.

Esta versión actualizada de “Diagnóstico de la AIPE 2004”, es un trabajo dirigido por nuestra Gerente Administrativa Rosario Zárate, con el apoyo decidido de las instituciones afiliadas a la Red.

Las instituciones y el equipo de la oficina central de la AIPE, estamos persuadidos que este documento contiene la información necesaria para conocer a profundidad el trabajo que desarrollamos en distintas áreas; ésta va ser útil para tener una relación más fluida y fructífera con las distintas reparticiones y niveles del Estado, las organizaciones de la sociedad civil y la cooperación internacional.

Lic. Vladimir Sánchez Escó
Director Ejecutivo A

Indice

Metodología	
Aspectos institucionales	
Misión	
Visión	
Ejes temáticos	
Programas de la AIPE	
Promenu	
Desarrollo Económico Local	:
Incidencia en políticas públicas en temas de seguridad alimentaria, desarrollo rural y ejercicio de ciudadanía	:
Estructura organizativa	:
Organigrama de la AIPE	:
Diagnóstico La red y sus afiliadas	:
La historia institucional	:
Período de fundación de las afiliadas	:
Personería jurídica	:
Registro en la Dirección de Organizaciones No Gubernamentales y Registro Único del Contribuyente (RUC)	:
Recursos humanos	:
Convenios de coordinación interinstitucional	:
Cobertura geográfica	:
República de Bolivia Cobertura geográfica de la red AIPE	:
Áreas de intervención de las instituciones	:
Población meta de las afiliadas y sus proyectos	:
Financiamiento	:
Sectores y áreas temáticas del trabajo Institucional	!
Patrimonio institucional	!

OCAM	54
OCIO	55
NISUYU	57
sa de la Mujer	60
SDEL	62
IR	65
3IAE	67
DEC	69
DETI	71
DICA	74
ntro de Promoción de la Mujer "Gregoria Apaza"	76
ntro "Juana Azurduy"	78
AC	80
CRUZ	82
JEP	84
RODEC	86
TEM	89
EM CRIAR	92
rdación CAMBA	94
)	96
I	98
CA	100
K	103
JAGRO	106
JCESO	108
JDESCO	110
JSEDA	112

Metodología

La metodología aplicada para la elaboración del presente diagnóstico institucional de las afiliadas a la Red AIPE ha sido la siguiente: durante segundo trimestre del año 2004, mediante la aplicación de encuestas y análisis de la documentación proporcionada por las instituciones afiliadas, se ha reunido toda la documentación necesaria. Solo 25 instituciones que integran la Red AIPE han participado para llevar a cabo y presentar este documento.

Aspectos institucionales

La Asociación de Instituciones Promoción y Educación "AIPE"

una red que agrupa a 27 Instituciones Privadas de Desarrollo Social (IPDS) de carácter laico y sin fines de lucro.

La Red AIPE fue fundada el 12 de enero de 1984 por iniciativa de instituciones, ante la necesidad de coordinar acciones, evitar la dispersión y el trabajo aislado. Obtuvo su Personería Jurídica mediante Resolución Suprema N° 199863 del 17 de julio de 1985. El 21 junio de 1990 obtuvo el N° 64 del Registro Único Nacional ONG's.

La AIPE está afiliada al Consejo Internacional de Educación Adultos (ICAE). Es miembro de la Coordinadora Nacional de Mujer; la Plataforma de la Mujer; el Capítulo Boliviano de Derechos Humanos y Ciudadanía; el Foro Boliviano sobre Medio Ambiente y Desarrollo (FOBOMADE); el Foro Educativo Boliviano; la Coordinadora de Solidaridad con los Pueblos Indígenas.

isión _____

Coadyuvar y aportar al desarrollo humano en libertad en los ámbitos nacional, regional y local, en el marco de una sociedad democrática, participativa y solidaria.

sión _____

La AIPE, articulada y consolidada como actor social ha logrado en 10 años que el Estado aplique políticas de desarrollo humano, basadas en la experiencia de 100 municipios, donde se ha incrementado el índice de desarrollo humano por la intervención de sus afiliadas.

Ejes emáticos

Medio Ambiente: la AIPE, a través de sus acciones busca alcanzar un desarrollo sostenible que tiene como uno de sus pilares el uso racional de los recursos naturales y la conservación del medio ambiente, introduciendo este componente transversalmente en todos sus proyectos.

Género: la AIPE trabaja con estrategias definidas por mujeres y hombres de la comunidad que aseguren una mejor correlación de las mujeres con el desarrollo, incidiendo en el mejoramiento de su condición y posición.

Cultura: la AIPE considera como uno de los fundamentos del desarrollo sostenible, la tolerancia, el reconocimiento de la diferencia y el respeto a la diversidad cultural de los pueblos como base para pro-

mover procesos que surjan de las necesidades, intereses y experiencias de éstos, contribuyendo a fortalecer y desarrollar su cultura.

Derechos Humanos y Ciudadanía: la AIPE busca la preservación y profundización de los procesos democráticos y su expresión en un Estado de Derecho que aseguren el respeto de los derechos humanos y ciudadanos consagrados por la Constitución.

Programas de la AIPE

Promenu

DESCRIPCIÓN DEL PROGRAMA

El Programa de Mejoramiento del Estado Nutricional (PROMENU) de la AIPE es una instancia de coordinación entre instituciones de la Red AIPE e instituciones y organizaciones aliadas para responder mejor a la problemática del estado nutricional de la población boliviana, en el tema de Seguridad Alimentaria.

Al ser una Red interinstitucional a nivel regional, departamental, local, plantea sus acciones fundamentalmente a incidir en temas de Soberanía Alimentaria y Seguridad Alimentaria Nutricional en políticas públicas y fortalecer las capacidades institucionales.

Por tanto, el programa PROMENU tiene como finalidad contribuir a mejorar el Estado Nutricional de las poblaciones donde tiene presencia institucional la Red AIPE a partir de las capacidades y experiencias de las instituciones del PROMENU – AIPE y sus aliados Estratégicos.

El trabajo del PROMENU parte de la premisa de que de la Seguridad Alimentaria, en última instancia, es el Bienestar Nutricional, tomando en cuenta que el estado nutricional forma parte del Desarrollo Humano.

ITECEDENTES

El PROMENU es el resultado de una instancia de coordinación Interinstitucional a nivel nacional de IPDS en espacios de análisis crítico y constructivo sobre Seguridad Alimentaria Nutricional, a partir del fortalecimiento de las capacidades institucionales, que han incidido en políticas públicas.

El programa se ha desarrollado por 12 años en planes trienales, el último culminara el 2005 con el apoyo del SOH, luego ICCO Y CORDAID DE Holanda

SES OPERATIVAS

Se aplica en la organización y ejecución una Estrategia de Alianzas Estratégicas, a partir de compromisos mutuos de corto, mediano y largo plazo y la definición de roles de los aliados.

Se incide en políticas públicas a partir del cabildeo como una acción política para influir en la toma de decisiones.

Se logra a partir de:

1. La implementación de un observatorio de Políticas Públicas en SAN porque no existe mecanismos que permitan controlar y vigilar políticas sectoriales vigentes, es necesario que desde la sociedad civil se implemente instrumentos que nos sirvan para influir e incidir en la articulación de políticas públicas en SAN en el Ejecutivo Legislativo en los ámbitos nacional, regional y local
2. La conformación de Redes para el fortalecimiento de la Sociedad Civil.

MARCO CONCEPTUAL

La seguridad alimentaria y nutricional es un derecho de todas las personas, al acceso de alimentos inocuos en cantidad y calidad suficientes, en todo momento, para su consumo y utilización biológica tomando en cuenta valores culturales y de sostenibilidad para lograr el bienestar nutricional hacia el desarrollo humano.

RESULTADOS

Políticas públicas de SAN y SOBAL que se aplican en los ámbitos nacional, departamental y municipal en alianzas estratégicas de la sociedad boliviana.

- ✓ Se cuenta con propuestas de políticas públicas de Seguridad Alimentaria Nutricional construidas colectivamente en alianzas estratégicas.

- ✓ Se ha agendado y/o implementado Propuestas de políticas públicas de Seguridad Alimentaria Nutricional en los poderes Ejecutivo y Legislativo en los ámbitos municipal, Departamental y nacional.
- ✓ Se ha posicionado el PROMENU – AIPE como instancia de articulación departamental, nacional e internacional entre instituciones del Gobierno y sociedad civil que trabaja en Seguridad Alimentaria Nutricional

OBJETIVOS

Fortalecidas las capacidades el posicionamiento ideológico y el desempeño de las alianzas estratégicas de las instituciones afiliadas del PROMENU-AIPE

- Se han optimizado las capacidades del PROMENU – AIPE en los niveles de: Incidencia Política y Marco Conceptual, metodológico instrumental y gerencial.
- Las instituciones de la AIPE junto a otros actores construyen de manera participativa y concertada su posicionamiento respecto a Soberanía Alimentaria (Desarrollo Rural y Urbano Sostenible), SAN y otros como: Donación de alimentos, Rehabilitación nutricional, ALCA Y OMC en los ámbitos departamental y nacional.
- Se articulan procesos complementarios a partir de alianzas con instituciones y/o organizaciones en factores que inciden en Seguridad Alimentaria Nutricional

LOGROS

Se ha construido en Seguridad Alimentaria Nutricional una base conceptual, políticas y propuestas que fueron la base para incidir en políticas públicas, metodológicas e instrumentos.

La conceptualización en Seguridad Alimentaria Nutricional ha permitido desarrollar metodologías e instrumentos para introducir la Propuesta de Seguridad Alimentaria Nutricional en los Planes de Desarrollo Municipal; así como la sistematización de las experiencias institucionales teorizando desde sus prácticas.

Se han desarrollado, e implementado instrumentos como:

El sistema de Información de la Situación de Seguridad Alimentaria Nutricional-SISAN, que detecta la situación de Seguridad Alimentaria Nutricional.

El Programa de Mejoramiento del Estado Nutricional-PEAN, aplicado al cambio de Hábitos y actitudes agroalimentarias, es Regionalizado (Altiplano, Valle y Llano):

Se ha desarrollado e impulsado la Maestría de Desarrollo Humano y Seguridad Alimentaria desde la AIPE con la Universidad Mayor San Simón (UMSS).

Desarrollo Económico Local

SCRIPCIÓN DEL PROGRAMA

El programa de Desarrollo Económico Local (DEL) de la AIPE es una plataforma de trabajo entre instituciones de la red AIPE e instituciones y organizaciones aliadas para responder mejor a las necesidades y aspiraciones de la gente trabajadora del país, de microempresarios y pequeños productores tanto urbanos como rurales e ir profundizando la descentralización y participación popular.

El programa plantea el desarrollo de capacidades en una red y alianzas que permitan el intercambio de experiencias, de lecciones aprendidas, de enseñanzas y aprendizajes positivos o negativos pero que retroalimenten acciones específicas de apoyo y promoción a las iniciativas productivas locales, aún en este contexto de crisis y fuerte presión de centralismo.

Por tanto, el programa DEL es una plataforma de trabajo para ir consolidando y abriendo espacios desde lo municipal, regional y nacional para el ejercicio de ciudadanía, para una inserción más equitativa de los actores económico- productivos locales de desarrollo, privilegiando la equidad de género y étnico – cultural, con la participación activa del municipio e instituciones y organizaciones locales.

El programa plantea el desarrollo de capacidades en una red y alianzas que permitan el intercambio de experiencias, de lecciones aprendidas, de enseñanzas y aprendizajes positivos o negativos pero

que retroalimenten acciones específicas de apoyo y promoción a iniciativas productivas locales, aún en este contexto de crisis y fue presión de centralismo.

ANTECEDENTES

La propuesta de Desarrollo Económico Local es el resultado de la experiencia acumulada y la autorreflexión sobre nuestros éxitos y fracasos, que nos orientan al logro de mayores impactos en el uso de nuestras posibilidades y competencias. Se trabajó desde 1988 los siguientes proyectos:

PROCOM	1988 - 1993
AIPE RURAL	1993 - 2000
Municipio Productivo	2000 - 2002

LOGROS

En todo este proceso hemos trascendido el ámbito del trabajo de red AIPE como los de planificación - que el Estado tomó como base para la planificación participativa municipal - y otros como la identificación de zonas económico ambientales, la formulación de estrategias de desarrollo económico local y otros.

También se han incorporado elementos conceptuales y de enfoque bastante amplios e integrales como los de Desarrollo Rural, Desarrollo Sostenible, Municipio Productivo y hoy Desarrollo Económico Local.

ARCO CONCEPTUAL

Frente a los que sentencian el determinismo de la globalización, planteamos que hay algo por hacer desde lo local.

Desde lo local, podemos crear escenarios y espacios alternativos de desarrollo que permitan a la gente un ejercicio de ciudadanía, valorizar lo que produce, un acceso más equitativo a bienes, recursos y participación, privilegiando la equidad de género y étnico-cultural, con la participación activa del municipio e instituciones y organizaciones locales, departamentales y nacionales.

SES OPERATIVAS

El nuevo enfoque de trabajo considera a lo local como la articulación de lo urbano – rural, que sale del ámbito de producción netamente primaria (salir de la finca) para articularse con eslabones de comercialización y transformación (estén o no dentro del municipio). Centralizar los esfuerzos de apoyo y servicios tanto institucionales como municipales hacia iniciativas emprendedoras de actores económico – productivos locales.

JEAS DE ACCIÓN

estratégicas

Algunas guías

- Políticas Públicas “Acceso a oportunidades y poder”
- Mercado de Bienes “Desarrollo del mercado interno”
- Mercado Laboral “Incremento de posibilidades de trabajo”

Táctica

- Investigación empírica "Conocer para actuar"
- Desarrollo de capacidades "Producir conocimiento, Información"
- Alianza "Multiplicar esfuerzos"
- Incidencia "Salir hacia la política pública"
- Promoción "Dar a conocer lo que hacemos"
- Apalancamiento recursos "Mejorar nuestras propuestas"

OBJETIVOS

Mercado de bienes

Actores económicos, apoyo político-social articulados en redes, circuitos, cadenas con mejores condiciones de negociación, productividad y competitividad.

Influir en las condiciones que más inciden en los cambios de estrategias económico-productivas y sociales de los actores locales de desarrollo para mejorar su situación de bienestar.

Políticas Públicas

Políticas públicas, privilegiando la equidad de género y étnico cultural, sancionadas e implementadas: en inversión pública-privada productiva a favor de microempresarios y pequeños productores seguimiento a la ejecución de inversiones concurrentes pública privadas.

Propuestas de política pública. Información sobre la implementación de políticas públicas.

rcado Laboral

- Información de la demanda del mercado laboral regional.
- Recomendaciones sobre estudios de impacto de las capacitaciones.
- Apoyo de expertos para mejorar procesos de capacitación.

capacidades Institucionales

Instituciones afiliadas a la red AIPE fortalecidas y con propuestas innovadoras.

SULTADOS

Intercambio de experiencias entre sí y con otras instituciones y organizaciones.

- Incidencia política
- Marco conceptual, metodológico instrumental y gerencial

“INCIDENCIA EN POLITICAS PUBLICAS EN TEMAS DE SEGURIDAD ALIMENTARIA, DESARROLLO RURAL Y EJERCICIO DE CIUDADANIA”

DESCRIPCION DEL PROYECTO

El proyecto responde al desafío de influir en políticas pública: agendar temas en desarrollo rural, seguridad alimentaria y ejercicio de ciudadanía, para lo cual se plantea:

Consolidar espacios de reflexión, debate y construcción de propuestas para influir en los tomadores de decisión en los temas de agenci

Contar con un instrumento para realizar un seguimiento a las políticas, normas y leyes sobre seguridad alimentaria, desarrollo económico local. Dicho instrumento es el Observatorio.

Desarrollar eventos que promuevan la participación ciudadana.

ANTECEDENTES

La Red AIPE, comenzó a trabajar el tema de incidencia en políticas públicas desde 1996 con el Proyecto de Seguridad Alimentaria y Nutricional. Siguiendo la línea que desarrolla, se propuso trabajar el tema de incidencia a través de los siguientes proyectos.

2002: Promoción y fortalecimiento de foros nacionales y regionales de análisis y formulación de propuestas de políticas de desarrollo rural: seguridad alimentaria, municipio productivo, tierra-territorio.

2003: Incidencia política en temas de soberanía alimentaria y desarrollo rural.

2004: Incidencia en políticas públicas en temas de seguridad alimentaria, desarrollo rural y ejercicio de ciudadanía.

GROS: _____

Se fortaleció espacios de reflexión y debate, donde se agendaron temas de seguridad alimentaria y desarrollo rural, como el G. DRU. Diversos foros-debates, talleres sobre seguridad alimentaria, desarrollo rural, resolución de conflictos.

ARCO CONCEPTUAL _____

Lograr cambios que pueden ser pequeños en dimensión, pero grandes para quienes los reciben, es posible lograr con una herramienta que tienen las instituciones y organizaciones de la sociedad civil que es el poder influir en los tomadores de decisión, con propuestas trabajadas y desarrolladas siempre con el objetivo de mejorar las condiciones de vida de la población.

No pretendemos cambiar el mundo, pero sí pretendemos ser escuchados y tener la convicción de que poco a poco se logra avanzar.

OBJETIVO GENERAL: _____

Contribuir al establecimiento de políticas públicas participativas Seguridad Alimentaria y Desarrollo Rural en los ámbitos nacional regional y municipal, que incorporen propuestas de la sociedad civil producto de acciones de incidencia política.

RESULTADOS: _____

Fortalecimiento de capacidades

Contribuir para que instituciones y organizaciones de la sociedad civil y el Estado dirijan su accionar en agendamiento de temas desarrollo rural y seguridad alimentaria.

Negociación y construcción de consensos y acuerdos

Contribuir para que Plataformas a nivel nacional y departamental que trabajan la temática de Seguridad Alimentaria promuevan elaboración de propuestas y estrategias de incidencia política.

Investigación, sistematización y análisis

Contribuir para que instituciones y organizaciones de la sociedad civil, accedan a información sobre políticas públicas en temas seguridad alimentaria y desarrollo económico local para que dicha información les permita formular propuestas de incidencia política.

Sensibilización ciudadana

Apoyar para que la población boliviana cuente con información oportuna y confiable sobre los procesos del Referéndum sobre el gas y la Asamblea Constituyente, información que les permita conocer su participación en cada uno de los procesos.

Estructura organizativa

Asamblea General: máxima autoridad representativa, deliberante y decisional, cuya misión es la de considerar y definir

las estrategias y políticas de la AIPE. Está conformada por los y las representantes legales de las instituciones afiliadas. Se reúne en forma ordinaria una vez al año y en forma extraordinaria cuantas veces se requiera.

Directorio: Instancia de representación colegiada, actúa como órgano intermedio de decisión ejecutiva entre la asamblea general, las instituciones afiliadas y la dirección ejecutiva. La principal función de esta instancia es la de participar en la generación de propuestas, estrategias y decidir sobre procesos de planificación, seguimiento y control. Está conformado por 5 miembros titulares y 2 suplentes; representantes de las afiliadas, elegidos por la asamblea general por un período de 2 años. Se reúne en forma ordinaria cada tres meses.

Dirección Ejecutiva: es el órgano administrativo jerárquico superior en la ejecución de la política institucional, responsable del funcionamiento de las dependencias orgánico-funcionales. El responsable de este nivel es el director ejecutivo y cuenta con la siguiente estructura: gerencia administrativa, gerencia programas y proyectos, gerencia de comunicación y fortalecimiento institucional.

Organigrama de la AIPE

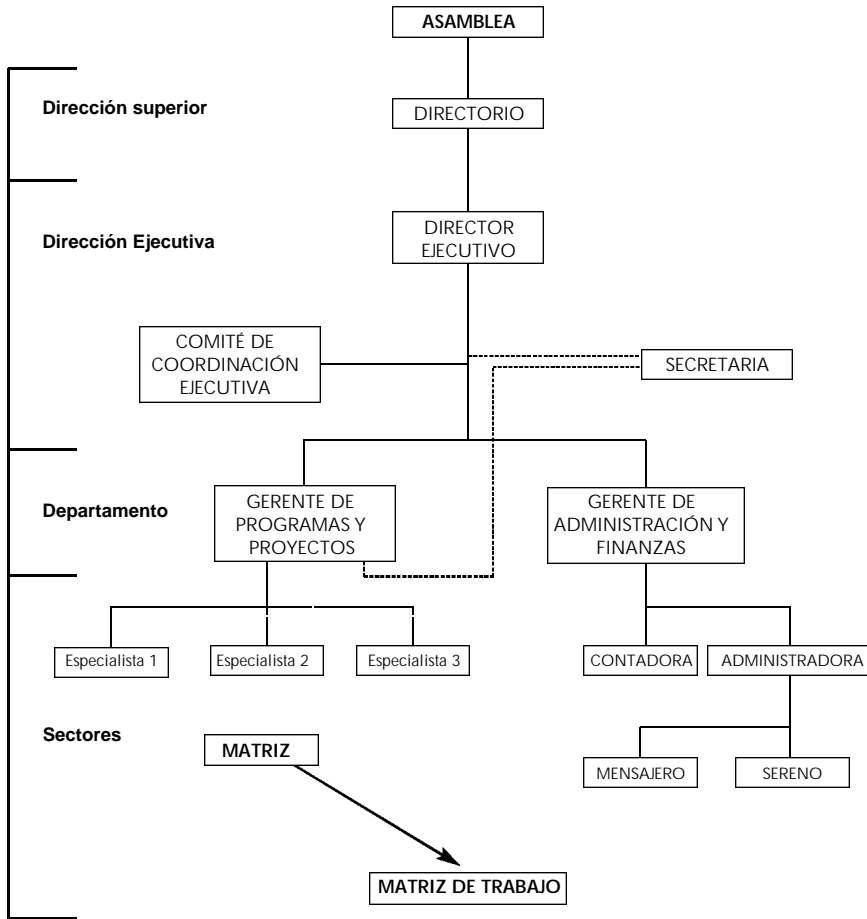

Proyectos

PROMENU	E1, E2, E3	E2	E2, E3
PROMUPRO	E1, E2	E1, E3	E2, E3
INCIDENCIA Y POSESIONAMIENTO	E2, E3	GPP, DE	GAF, E3
OTROS
	FORTALECIMIENTO DE CAPACIDADES	INCIDENCIA EN POLITICAS PUBLICAS	ALIANZAS ESTRATEGIAS

Diagnóstico

**La red y sus
afil iadas**

La historia institucional

La primera etapa comprendida entre 1984 y 1989, la AIPE centra sus actividades en la coordinación del trabajo de sus afiliadas y en los servicios de gestoría.

Hacia el final de este primer período, la AIPE decide dotarse de una institucionalidad para “fortalecer la participación organizada de los sectores populares y la aún frágil democracia”; se identifica plenamente con la definición de Institución Privada de Desarrollo Social (IPDS).

En la segunda etapa, de 1990 a 1993, se encara el fortalecimiento de la red a través del diseño de una estrategia de desarrollo alternativo al modelo dominante, que signifique la construcción de un poder más efectivo para el pueblo.

En esta perspectiva se desarrollan el Programa Sistemático de Capacitación para Educadores Populares (PROCEP), el Programa de Contención Migratoria (PROCOM), el Programa de Mejoramiento del Estado Nutricional (PROMENU) y el Programa Mujer, Ecología y Cultura (PROMECA) ejecutados con el aporte de agencias de cooperación externa.

En el período de 1994 a 1997, en un denominado “nuevo escenario nacional”, caracterizado por transformaciones estructurales que modifican drásticamente el Estado, la sociedad civil y la economía, la AIPE y sus programas participan de manera constructiva en un contexto de desarrollo integral sostenible y equitativo.

Los programas se van modificando: el PROCOM como programa termina y se amplía como AIPE-Rural; el Programa Medio Ambiental

(PROMA) sustituye al PROMEC y el PROMENU amplía su ámbito de trabajo hacia la temática del estado nutricional, define sus políticas y participa en la construcción del Plan Nacional de Seguridad Alimentaria.

En este período la AIPE trabaja también con el Centro de Información y Documentación en Agroecología (CIDAE), un proyecto financiado por el Fondo Nacional para el Medio Ambiente (FONAMA).

Asimismo, los programas a partir de sus experiencias y procesos de reflexión interna desarrollan marcos conceptuales, metodologías e instrumentos para ponerlos a consideración de sus contrapartes, el resto de la sociedad civil y el Estado.

En los últimos años, la AIPE replantea su razón de ser, utilizando como instrumento la planificación estratégica, define su visión, misión y objetivos de largo, mediano y corto plazo. Además, crea condiciones para que las afiliadas y la oficina central conformen consorcios. Actualmente la AIPE trabaja en propuestas integrales de desarrollo económico, seguridad alimentaria, salud y medio ambiente urbano.

Los lineamientos estratégicos son orientadores de la actuación con la red nacional de instituciones privadas de desarrollo social estableciendo un sistema de prioridades que se esquematiza de la siguiente manera:

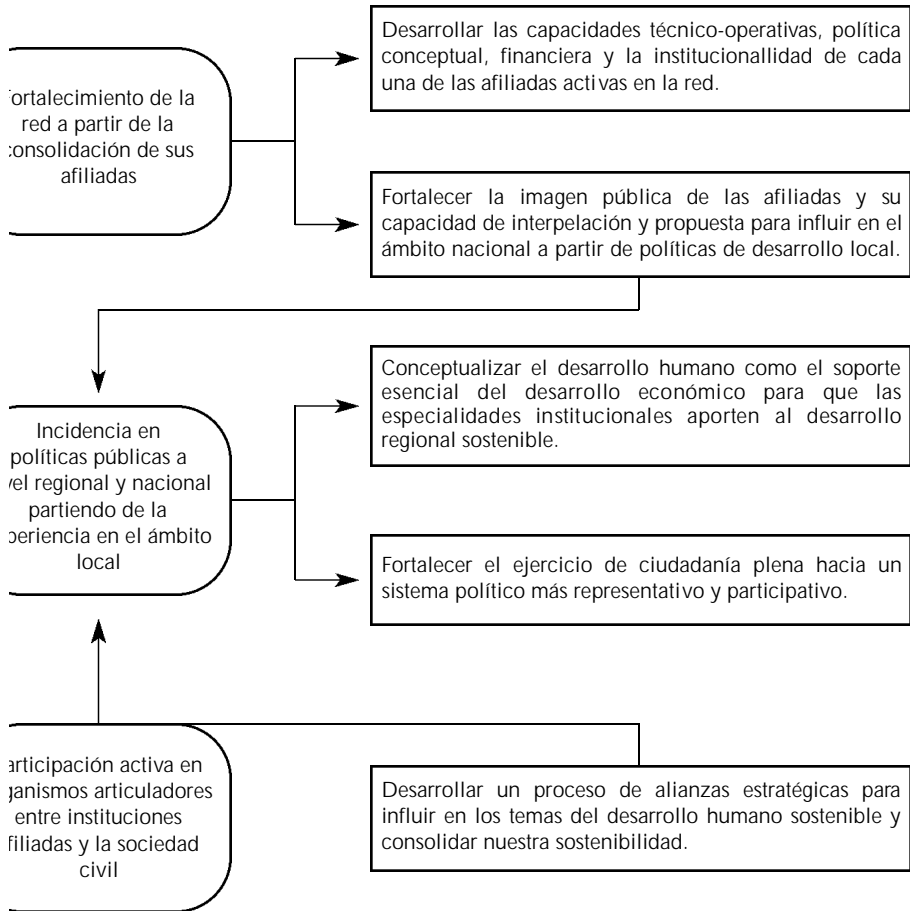

Período de fundación de las afiliadas

El trabajo de instituciones afiliadas a la AIPE tie

más de 25 años en el escenario local y nacional. A partir de la segunda mitad de los años 80 surgen la mayoría de las actuales afiliadas en un escenario de crisis económica y extrema pobreza, en que desarrollan programas de apoyo a los sectores marginados rurales urbanos, en actividades de carácter educativo, organizativo económico productivo.

CUADRO 1: Período de fundación de las afiliadas

Periodo de fundación	Número de Afiliadas	Porcentaje
1976-1980	3	11%
1981-1985	9	32%
1986-1990	8	29%
1991-1995	4	14%
1996-hoy	4	14%
	28	100%

Nota: en este cuadro la AIPE-Central también está incluida.

La Red AIPE, aglutina ONG's que se mantienen vigentes, en casi años de existencia de la Red.

Personería Jurídica

Las afiliadas de la AIPE se rigen dentro el ordenamiento jurídico por disposiciones del Código Civil que las caracteriza como

Asociaciones Civiles Sin Fines de Lucro.

Hasta 1995 el Gobierno Central extendía Resoluciones Supremas firmadas por el Presidente de la República que otorgaban la Personería Jurídica a este tipo de instituciones, dando a las mismas la correspondiente legalidad. Actualmente y con la promulgación de la Ley de Descentralización Administrativa, las responsables de extender esta disposición jurídica son las Prefecturas Departamentales a través de una Resolución Prefectural.

Registro en la Dirección de Organizaciones No Gubernamentales y Registro Único del Contribuyente (RUC)

El Viceministerio de Inversión Pública y Financiamiento Externo del Ministerio de Hacienda, desde 1995, ha instituido un

“Sistema de Información sobre ONG”, mediante el cual se asigna un Número de Registro para cada ONG. Las afiliadas están registradas en el “Directorio Nacional de ONG’s en Bolivia”

De acuerdo a disposiciones vigentes en el país, Impuestos Nacionales es la Institución que otorga el Registro Único de Contribuyentes (RUC) que será reemplazado definitivamente por el Numero de identificación tributaria (NIT).

Recursos humanos

En el cuadro siguiente, se muestra la composición del personal permanente, de instituciones que conforman la Red AIPE nivel nacional en el cual la oficina central de la AIPE está incluida.

CUADRO 2: Personal permanente por instituciones de la red AIPE

INSTITUCIÓN	TOTAL		HOMBRES		MUJERES	
	No.	%	No.	%	No.	%
AIPE-CENTRAL	14	2	7	50	7	50
APOCAM	7	1	2	29	5	71
ASOCIO	5	1	3	60	2	40
AYNISUYU	14	2	8	57	6	43
CASA DE LA MUJER	18	3	5	28	13	72
CASDEL	8	1	4	50	4	50
CDR	7	1	3	43	4	57
CEBIAE	18	3	9	50	9	50
CEDEC	34	6	26	76	8	24
CEDETI	14	2	6	43	8	57
CEDICA	3	1	2	67	1	33
CPM "GREGORIA APAZA"	36	6	14	39	22	61
CENTRO "JUANA AZURDUY"	41	7	16	39	25	61
CEPAC	25	4	15	60	10	40
CREM CRIAR	9	2	7	78	2	22
CIDCRUZ	11	2	7	64	4	36
CINEP	3	1	1	33	2	67
CIPRODEC	9	2	4	44	5	56
CISTEM	13	2	6	46	7	54
FUNDACIÓN CAMBA	6	1	3	50	3	50
ICO	36	6	18	50	18	50
IFFI	15	3	3	20	12	80
IICCA	18	3	13	72	5	28
IPTK	152	26	78	51	74	49
PROAGRO	35	6	25	71	10	29
PROCESO	11	2	6	55	5	45
PRODESCO	7	1	7	100	0	0
PROSEDA	6	1	6	100	0	0
TOTAL	575	100	304	53	271	47

Apocam y Cidcruz, que no han participado en la actualización de sus datos para el Diagnóstico e incluidas

La red AIPE, tiene presente en todo momento lograr la equidad de género.

ADRO 3: Personal permanente por instituciones de la red AIPE según nivel de instrucción y sexo

Institución	Esc. o menos			Bachillerato			Técnico			Universitario			TOTAL		
	H	M	T	H	M	T	H	M	T	H	M	T	H	M	T
E-CENTRAL							2	2	4	5	5	10	7	7	14
OCAM							2		2		5	5	2	5	7
OCIO										3	2	5	3	2	5
NISUYU							2	2	8	4	12	8	6	14	
SA DE LA MUJER					1	1	2		2	3	12	15	5	13	18
SDEL				1		1				3	4	7	4	4	8
R								1	1	3	3	6	3	4	7
IAE										9	9	18	9	9	18
DEC				3	3	6	5	1	6	17	5	22	25	9	34
DETI				1		1		2	2	6	5	11	7	7	14
DICA								1	1	2		2	2	1	3
V "GREGORIA APAZA"							4	6	10	10	16	26	14	22	36
NTRO "JUANA AZURDUY"	1	1	2							15	24	39	16	25	41
AC		1	1				3	3	6	7	11	18	10	15	25
EM CRIAR	2	1	3				3	0	3	2	1	3	7	2	9
CRUZ		1	1				7	3	10				7	4	11
IEP										1	2	3	1	2	3
RODEC					1	1		1	1	4	3	7	4	5	9
TEM							1		1	5	7	12	6	7	13
NDACIÓN CAMBA					1	1	2	2	4	1	0	1	3	3	6
)		2	2	1		1		6	6	17	10	27	18	18	36
							1	1	2	2	11	13	3	12	15
CA		1	1				2	1	3	11	3	14	13	5	18
K	6	8	14				60	55	115	12	11	11	78	74	152
AGRO				6	2	8	6	3	9	13	5	18	25	10	35
CESO							4		4	2	5	7	6	5	11
DESCO										7		7	7	0	7
SEDA				2		2				4		4	6	0	6
TOTAL	9	15	24	14	8	22	104	90	194	172	163	323	299	276	575

A diciembre del 2003, el "Directorio Nacional de ONG's en Bolivia 2003-2004" registra 660 ONG's con el Registro Único vigente. De estas 660 ONG's, 582 son nacionales y 78 son extranjeras.

La red AIPE, comprende 27 ONG's, con 575 empleados permanentes, que significan el 6 % del universo de ONG's. con relación año 2003-2004

Es de destacar que las instituciones que conforman la regional Paz, tres están dirigidas por mujeres (100%).

La Regional Sur (Tarija y Potosí), conformada por tres instituciones están dirigidas en su totalidad por hombres.

La Regional Santa Cruz que cuenta con ocho afiliadas, 4 de ellas están dirigidas por mujeres (50%) y cuatro por hombres (50%).

La Regional Cochabamba con 8 instituciones afiliadas, están dirigidas 5 por hombres (63%) y 3 por mujeres (37%).

La Regional Chuquisaca tiene 5 instituciones afiliadas, 3 están dirigidas por hombres (60%) y 2 por mujeres (40%).

CUADRO 4: Dirección ejecutiva de las afiliadas por departamento y sexo

DEPARTAMENTO	HOMBRES		MUJERES		TOTAL AFILIADA
	No.	%	No.	%	
Chuquisaca	3	60	2	40	5
Cochabamba	5	63	3	38	8
La Paz	1	25	3	75	4
Potosí	1	100	0	0	1
Santa Cruz	4	50	4	50	8
Tarija	2	100	0	0	2
TOTAL	16	57	12	43	28

Nota: En este cuadro la AIPE –Central y las dos instituciones afiliadas que no participaron en la realización de sus datos están incluidas

ADRO 5: Personal según nivel de instrucción por departamento y según sexo

AFILIADAS POR DEPARTAMENTO	HOMBRES							
	SUPERIOR		TÉCNICO		APOYO		TOTAL	
	No.	%	No.	%	No.	%	No.	%
Quisaca	64	42	71	47	16	11	151	100
Chabamba	24	69	6	17	5	14	35	100
Paz	29	81	7	19	0	0	36	100
osí	3	100	0	0	0	0	3	100
ta Cruz	38	66	18	31	2	3	58	100
ija	14	88	2	13	0	0	16	100
TOTAL	172	58	104	35	23	8	299	100

AFILIADAS POR DEPARTAMENTO	MUJERES							
	SUPERIOR		TÉCNICO		APOYO		TOTAL	
	No.	%	No.	%	No.	%	No.	%
Quisaca	45	38	59	50	14	12	118	100
Chabamba	30	83	4	11	2	6	36	100
Paz	37	82	8	18	0	0	45	100
osí	3	75	1	25	0	0	4	100
ta Cruz	43	65	17	26	6	9	66	100
ija	5	71	1	14	1	14	7	100
TOTAL	163	59	90	33	23	8	276	100

AFILIADAS POR DEPARTAMENTO	TOTALES							
	SUPERIOR		TÉCNICO		APOYO		TOTAL	
	No.	%	No.	%	No.	%	No.	%
Quisaca	109	41	130	48	30	11	269	100
Chabamba	54	76	10	14	7	10	71	100
Paz	66	81	15	19	0	0	81	100
osí	6	86	1	14	0	0	7	100
ta Cruz	81	65	35	28	8	6	124	100
ija	19	83	3	13	1	4	23	100
TOTAL	335	58	194	34	46	8	575	100

1: en este cuadro la AIPE-Central también está incluida.

A nivel de personal por institución afiliada vemos lo siguiente:

CUADRO 6: Personal por institución afiliada

PERSONAL PERMANENTE	INSTITUCIONES AFILIADAS	
	No.	%
Menos de 10	11	39
De 10 a 19	10	36
De 20 a 49	6	21
Más de 50	1	4
TOTAL	28	100

Nota: en este cuadro la AIPE-Central también está incluida.

Un total de 11 instituciones cuenta con menos de 10 funcionarios. Son 10 las instituciones que tienen entre 10 y 19 empleados. 6 instituciones tienen un personal entre los 20 y 49. Solo 1 institución tiene más de 50 funcionarios.

Convenios de coordinación interinstitucional

La mayoría de las instituciones afiliadas a la AIPE para el mejor desarrollo

sus actividades, tiene convenios de coordinación suscritos con diversos organismos de carácter local, regional, nacional e internacional tanto públicos como privados. Estos convenios son solamente de coordinación, no de financiamiento.

Los organismos con los cuales se han suscrito convenios son primer lugar los municipios (19 de las 27 instituciones (70%); otros organismos estatales como Prefecturas Departamentales, Ministerios de Estados (particularmente Educación y Salud) con 16 insti

ciones,(59%) y por último con las organizaciones de base 7 (22%), han suscrito convenios de coordinación interinstitucional

Convenios con instituciones nacionales privadas, universidades nacionales y organismos internacionales son también bastante importantes para varias instituciones.

ADRO 7: Convenios suscritos por las instituciones afiliadas

CONVENIOS SUSCRITOS CON	No. de INSTITUCIONES AFILIADAS
municipios	19 o 70% de las afiliadas
rganismos estatales	16 o 59 % de las afiliadas
rganizaciones de base	7 o 26 % de las afiliadas
stituciones privadas	10 o 37 % de las afiliadas
niversidades	5 o 19% de las afiliadas
rganismos internacionales	16 o 59 % de las afiliadas

Cobertura geográfica

Las 27 afiliadas de AIPE tienen presencia en 8 de los 9 departamentos de Bolivia: Chuquisaca, Cochabamba, La Paz, Oruro, Potosí, Santa Cruz, Beni y Tarija.

A nivel del trabajo por provincia vemos lo siguiente:

- En Chuquisaca la red trabaja en 5 de las 10 provincias: Oropeza, Azurduy, Zudañez, Jaime Mendoza y Belisario Boeto.

- En Cochabamba la red trabaja en 12 de las 16 provincias: Cercado, Esteban Arce, Arani, Capinota, Germán Jordán, Chapaca, Tapacarí, Carrasco, Punata, Arque, Bolívar y Quillacollo.
- En La Paz la red trabaja en 3 de las 20 provincias: Murillo, Loayza y Larecaja.
- En Oruro la red trabaja en 1 de las 16 provincias: Poopó.
- En Potosí la red trabaja en 8 de las 16 provincias: Tomás Frías, Chayanta, Nor Lípez, Nor Chichas, Sur Lípez, José María Linares, Antonio Quijarro y Enrique Baldivieso.
- En Santa Cruz la red trabaja en 13 de las 15 provincias: Andacollo, Ibáñez, Ichilo, Sara, Cordillera, Vallegrande, Florida, Manabí, María Caballero, Ángel Sandoval, Chiquitos, Guarayos, Germán Busch, Ñuñoa de Chávez y Velasco.
- En Beni la red trabaja en 3 de las cuatro provincias: Cercado, Marbán y Moxos.
- En Tarija la red trabaja en las 6 provincias: Cercado, Arce, Germán Jordán, Chaco, Avilés, Méndez y Burnet O'Connor.

Bolivia tiene 112 provincias y la AIPE trabaja en 49 de ellas; la cobertura es del 44% a nivel provincial.

En cuanto a los 314 municipios, la presencia de las afiliadas de la AIPE cubre el 38%; son 119 secciones municipales donde la AIPE tiene presencia.

ADRO 8: División de las instituciones afiliadas por departamento

DEPARTAMENTO	No. de AFILIADAS	%
Chuquisaca	5	19
Cochabamba	8	30
La Paz	3	11
Potosí	1	4
Santa Cruz	8	30
Tarija	2	7
TOTAL	27	100

- 1: Las dos instituciones afiliadas que no participaron en la actualización de sus datos del diagnóstico están incluidas.
- 2: La división es por sede de las afiliadas; varias afiliadas trabajan en más que 1 departamento y dos afiliadas tienen presencia en el departamento Oruro.

- Regional Chuquisaca. Instituciones afiliadas cinco: CEDEC, CENTRO "JUANA AZURDUY", IPTK, PROAGRO y PRODESCO.
- Regional Cochabamba. Instituciones afiliadas ocho: APOCAM, AYNISUYU, CASDEL, CINEP, CIPRODEC, CREM CRIAR, PROSEDA e IFFI.
- Regional La Paz. Instituciones afiliadas tres: CEBIAE, CENTRO DE PROMOCIÓN DE LA MUJER "GREGORIA APAZA" y CISTEM.
- Regional Santa Cruz. Instituciones afiliadas ocho: CASA DE LA MUJER, CEDETI, CEDICA, CEPAC, CIDCRUZ, FUNDACIÓN CAMBA, ICO y PROCESO.
- Regional Sur. Instituciones afiliadas tres: Tarija ASOCIO e IICCA y Potosí CDR.

CUADRO 9: Cobertura geográfica de las instituciones afiliadas

DEPARTAMENTO	PROVINCIA	SECCIÓN	INSTITUCIÓN
Beni	Cercado	Trinidad (ciudad)	PROCESO
		San Javier	PROCESO
	Marban	Loreto	PROCESO
		San Andres	PROCESO
	Moxos	San Ignacio	PROCESO
Chuquisaca	Azurduy	Tarvita	PRODESCO
	Belisario Boeto	Villa Serrano	CEDEC
	Oropeza	Capital Sucre	CEDEC, PROAGRO, C. JUANA AZURDUY e IPT
	Jaime Mendoza	Tomina	CEDEC
		Sopachuy	CEDEC
		Alcalá	CEDEC
	Zudañez	Zudañez	PROAGRO
		Mojocoya	PROAGRO
	Icla	PROAGRO	
Cochabamba	Arani	Arani	AYNISUYU
		Vacas	AYNISUYU
	Arque	Tacopaya	CREM CRIAR
		Arque	CREM CRIAR
	Bolivar	Bolivar	CREM CRIAR
	Capinota	Capinota	CIPRODEC
		Santiváñez	CIPRODEC
		Sicaya	CIPRODEC
	Carrasco	Totora	AYNISUYU y PROSEDA
		Pojo	AYNISUYU
		Pocona	AYNISUYU
		Chimore	CASDEL y CINEP
		Mizque	AYNISUYU
		Alalay	AYNISUYU
		Vila Vila	AYNISUYU
		Puerto Villarroel	CINEP
	Cercado	Cochabamba	CASDEL, CINEP, CIPRODEC e IFFI
	Chapare	Colomi	CINEP
		Villa Tunari	CASDEL, CINEP,
		Bulo Bulo	PROSEDA
	Tiraque	CREM CRIAR, AYNISUYU CASDEL	

		Rio Chapare: Isiboro Secure, Ichilo Chimore	CINEP
	Esteban Arze	Tarata	AYNISUYU Y APOCAM
		Arbieto	AYNISUYU Y APOCAM
	Germán Jordán	Cliza	AYNISUYU
		Toko	AYNISUYU
		Tolata	AYNISUYU
	Punata	Punata	AYNISUYU
		Villa Rivero	AYNISUYU
		San Benito	AYNISUYU
		Tacachi	AYNISUYU
		Cuchumuela o Villa Gualberto Villarroel	AYNISUYU
	Tapacarí	Tapacarí	CINEP
	Quillacollo	Quillacollo	CIPRODEC y PROSEDA
		Sipe Sipe	PROSEDA
		Vinto	PROSEDA
Paz	Murillo	Capital La Paz	CEBIAE
		Ciudad El Alto	CEBIAE, CPM GREG. APAZA y CISTEM
uro	Poopó	Pazña	CDR y CIPRODEC
		Antequera	CDR y CIPRODEC
osí	Antonio Quijarro	Uyuni	CDR
		Tomave	CDR
	Chayanta	Colquechaca	IPTK
		Ravelo	IPTK
		Pocoata	IPTK
		Ocuri	IPTK
	Enrique Baldivieso	San Agustín	CDR
	José María Linares	Puna	CDR
		Caiza "D"	CDR
	Nor Lípez	Colcha "K"	CDR
		San Pedro de Quemes	CDR
	Nor Chichas	Vitichi	PROSEDA
	Sur Lípez	San Pablo de Lípez	CDR
	Tomás Frías	Capital Potosí	CDR y CEBIAE
		Tinguipaya	CDR
		Yocalla	CDR

Santa Cruz

Andrés Ibáñez	Capital Santa Cruz de la Sierra	CASA de la MUJER, PROCESO Y CIDCRUZ
	Ayacucho o Porongo	CEDICA
	La Guardia	CASA de la MUJER y CEDICA
	El Torno	CASA de la MUJER , CEDICA Y CEDETI
Angel Sandoval	San Matias	PROCESO
Cordillera	Lagunillas	FUND. CAMBA
	Charagua	FUND. CAMBA
	Cabezas	FUND. CAMBA
	Cuevo	FUND. CAMBA
	Gutiérrez	FUND. CAMBA
	Camiri	FUND. CAMBA
	Boyube	FUND. CAMBA
Chiquitos	San Jose	CASA de la MUJER
	Pailon	CASA de la MUJER
Guarayos	Ascencion Guarayos	CASA de la MUJER
	El Puente	CEDICA
German Busch	Puerto Suarez	CASA de la MUJER
	Puerto Quijarro	PROCESO
Florida	Samaipata	ICO
	Mairana	ICO
	Pampa Grande	ICO
	Quirusillas	ICO
Ichilo	Buena Vista	CEDETI y CEPAC
	San Carlos	CEDETI y CEPAC
	Yapacaní	CEDETI y CEPAC
Manuel María Caballero	Comarapa	ICO
	Saipina	CEDETI e ICO
Nuflo de Chavez	Concepcion	CASA de la MUJER
	San Javier	CASA de la MUJER
	Mineros	CEDICA
Sara	Portachuelo	CEDETI y CEPAC
	Santa Rosa del Sara	CEDETI y CEPAC
Vallegrande	Vallegrande	ICO y CEDICA
	Trigal	ICO
	Moro Moro	ICO
	Postrevalla	ICO

		Pucara	ICO
	Velasco	San Ignacio	CASA de la MUJER y CEDICA
		San Rafael	CEDICA
Tarija	Arce	Padcaya	IICCA
	Avilez	Uriondo	IICCA
		Yunchará	IICCA
	Cercado	Tarija	ASOCIO
	Gran Chaco	Yacuiba	FUND. CAMBA
		Caraparí	ASOCIO
		Villamontes	FUND. CAMBA
	Méndez	San Lorenzo	IICCA
		El Puente	IICCA
	O'Connor	Entre Ríos	ASOCIO

1: Las dos instituciones afiliadas que no actualizaron sus datos están incluidas.

Para facilidad de interpretación el cuadro siguiente resume el cuadro 9

ADRO 10: Presencia de afiliadas por departamento y número de municipios donde trabajan

DEPARTAMENTO	No. de AFILIADAS	No. de MUNICIPIOS
Chuquisaca	5 afiliadas presentes	9 municipios
Chabamba	8 afiliadas presentes	36 municipios
Paz	3 afiliadas presentes	2 municipios
Chuuro	2 afiliadas presentes	2 municipios
Montes de Orosí	4 afiliadas presentes	16 municipios
Ita Cruz	8 afiliadas presentes	39 municipios
Tarija	3 afiliadas presentes	10 municipios
Beni	1 afiliada presente	5 municipios

1: Las dos instituciones afiliadas que no actualizaron sus datos están incluidas.

En el cuadro 10 la suma de las afiliadas no es igual al total (27) todas las instituciones afiliadas a la red AIPE; ya que varias instituciones trabajan en más de un departamento. En los departamentos de Santa Cruz, Cochabamba y Potosí se concentra la mayoría de instituciones; tienen presencia total en 91 secciones municipales que significa un 76% del trabajo. Los 5 departamentos restantes cuentan con la presencia de las instituciones en 28 secciones municipales, lo que equivale a un 24% del trabajo de las afiliadas de red AIPE.

República de Bolivia

Cobertura geográfica de la red AIPE

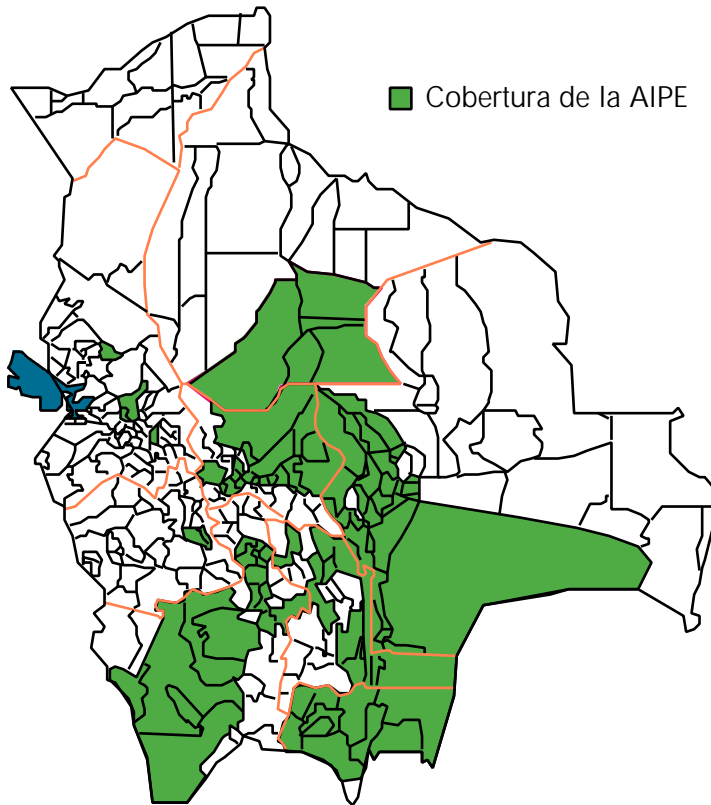

El cuadro 11 detalla la ubicación de la cobertura geográfica de instituciones afiliadas a la red AIPE en el Mapa de Pobreza de 20

CUADRO 11: Ubicación de la cobertura geográfica de la red AIPE en el Mapa de Pobreza de 2001

PORCENTAJE de POBREZA	MUNICIPIO	PROVINCIA	DEPARTAMENTO	INSTITUCIONE
98 a 100%	Icla	Zudañez	Chuquisaca	PROAGRO
	Tapacarí	Tapacarí	Cochabamba	CINEP
	Ocurrí	Chayanta	Potosí	IPTK
	Ravelo	Chayanta	Potosí	IPTK
	San Agustín	Enr. Baldivieso	Potosí	CDR
	San Pablo de Lipez	Sur Lipez	Potosí	CDR
	Tinguipaya	Tomás Frías	Potosí	CDR
	Gutiérrez	Cordillera	Santa Cruz	FUND. CAMBA
	Caraparí	Gran Chaco	Tarija	ASOCIO
95 a 97,9%	Tarvita	Azurduy	Chuquisaca	PRODESCO
	Capinota	Capinota	Cochabamba	CIPRODEC
	Sicaya	Capinota	Cochabamba	CIPRODEC
	Colquechaca	Chayanta	Potosí	IPTK
	Pocoata	Chayanta	Potosí	IPTK
	San Pedro de Quemes	Nor Lipez	Potosí	CDR
	Lagunillas	Cordillera	Santa Cruz	FUND. CAMBA
	Santa Rosa del Sara	Sara	Santa Cruz	CEDETI y CEPAC
	Moro Moro	Vallegrande	Santa Cruz	ICO
	Pucara	Vallegrande	Santa Cruz	ICO
	Tomina	Jaime Mendoza	Chuquisaca	CEDEC
	Zudañez	Zudañez	Chuquisaca	PROAGRO
	Mojocoya	Zudañez	Chuquisaca	PROAGRO
	Vacas	Arani	Cochabamba	AYNISUYU
	Totora	Carrasco	Cochabamba	AYNISUYU y PROSEDA
	Pojo	Carrasco	Cochabamba	AYNISUYU
	Pocona	Carrasco	Cochabamba	AYNISUYU
	Colomi	Chapare	Cochabamba	CINEP
	Villa Tunari	Chapare	Cochabamba	CASDEL y CINEF
	Cuchumuela	Punata	Cochabamba	AYNISUYU
	Tomave	Antonio Quijarro	Potosí	CDR

	Puna	José Ma. Linares	Potosí	CDR
	Caiza "D"	José Ma. Linares	Potosí	CDR
	Colcha "K"	Nor López	Potosí	CDR
	Vitichi	Nor Chichas	Potosí	CDR
	Porongo	Andrés Ibáñez	Santa Cruz	CEDICA
	El Torno	Andrés Ibáñez	Santa Cruz	CASA de la MUJER, CEDETI y CEDICA
	Charagua	Cordillera	Santa Cruz	FUND. CAMBA
	Cabezas	Cordillera	Santa Cruz	FUND. CAMBA
	Cuevo	Cordillera	Santa Cruz	FUND. CAMBA
	Boyube	Cordillera	Santa Cruz	FUND. CAMBA
	Quirusillas	Florida	Santa Cruz	ICO
	Buena Vista	Ichilo	Santa Cruz	CEDETI y CEPAC
	San Carlos	Ichilo	Santa Cruz	CEDETI y CEPAC
	Yapacaní	Ichilo	Santa Cruz	CEDETI y CEPAC
	Comarapa	Ma. Ma. Caballero	Santa Cruz	ICO
	Saipina	Ma. Ma. Caballero	Santa Cruz	CEDETI e ICO
	Trigal	Vallegrande	Santa Cruz	ICO
	Postrervalle	Vallegrande	Santa Cruz	ICO
	Loreto	Marban	Beni	PROCESO
	San Andrés	Marban	Beni	PROCESO
	Sna Ignacio	Moxos	Beni	PROCESO
	Yacuiba	Gran Chaco	Tarija	FUND. CAMBA
	El Puente	Méndez	Tarija	IICCA
o a 84,9%	Villa Serrano	Belisario Boeto	Chuquisaca	CEDEC
	Arani	Arani	Cochabamba	AYNISUYU
	Santibáñez	Capinota	Cochabamba	CIPRODEC
	Chimore	Carrasco	Cochabamba	CASDEL y CINEP
	Puerto Villarroel	Carrasco	Cochabamba	CINEP
	Tarata	Esteban Arze	Cochabamba	APOCAM y AYNISUYU
	Toko	Germán Jordán	Cochabamba	AYNISUYU
	Villa Rivero	Punata	Cochabamba	AYNISUYU
	Tacachi	Punata	Cochabamba	AYNISUYU
	Tiraque	Tiraque	Cochabamba	AYNISUYU y CASDEL
	Ciudad El Alto	Murillo	La Paz	CEBIAE, CISTEM y CPM GREG APAZA
	Pazña	Poopó	Oruro	CDR y CIPRODEC

	Antequera	Poopó	Oruro	CDR y CIPRODE
	Yocalla	Tomás Frías	Potosí	CDR
	Yunchará	Avilez	Tarija	IICCA
	Tarija	Cercado	Tarija	ASOCIO
17 a 59,9%	Capital Sucre	Oropeza	Chuquisaca	CENTRO JUANA AZURDUY PROAGRO, CEDEC e IPTK
	Cochabamba	Cercado	Cochabamba	CASDEL, CINEP, CIPRODEC e IFF
	Arbieto	Esteban Arze	Cochabamba	AYNISUYU Y APOCAM
	Cliza	Germán Jordán	Cochabamba	AYNISUYU
	Tolata	Germán Jordán	Cochabamba	AYNISUYU
	Punata	Punata	Cochabamba	AYNISUYU
	San Benito	Punata	Cochabamba	AYNISUYU
	Capital La Paz	Murillo	La Paz	CEBIAE
	Uyuni	Antonio Quijarro	Potosí	CDR
	Capital Potosí	Tomás Frías	Potosí	CDR y CEBIAE
	Capital Santa Cruz de la Sierra	Andrés Ibáñez	Santa Cruz	CASA de la MUJER, CIDCRU y PROCESO
	La Guardia	Andrés Ibáñez	Santa Cruz	CASA de la MUJER y CEDICA
	Camiri	Cordillera	Santa Cruz	FUND. CAMBA
	Samaipata	Florida	Santa Cruz	ICO
	Mairana	Florida	Santa Cruz	ICO
	Portachuelo	Sara	Santa Cruz	CEDETI y CEPAC
	Vallegrande	Vallegrande	Santa Cruz	ICO
	Uriondo	Avilez	Tarija	IICCA
	Villamontes	Gran Chaco	Tarija	FUND. CAMBA
	San Lorenzo	Méndez	Tarija	IICCA
Entre Ríos	O'Connor	Tarija	ASOCIO	
Trinidad (ciudad)	Cercado	Beni	PROCESO	
San Javier	Cercado	Beni	PROCESO	

Nota: Las dos instituciones afiliadas que no participaron en la actualización del diagnóstico e incluidas.

Fuente: Elaborado en base a: Bolivia: Mapa de Pobreza 2001 - Necesidades Básicas Insatisfechas Síntesis. Censo Nacional de Pobreza y Vivienda 2001. Serie I Resultados Nacionales Volumen 2. Instituto Nacional de Estadística (INE) y Unidad de Análisis de Políticas Sociales Económica (UDAPE). Abril de 2002.

Áreas de intervención de las instituciones

ADRO 12: Áreas de intervención de las instituciones afiliadas a la AIPE

INSTITUCIÓN AFILIADA	RURAL		URBANA		RURAL/ URBANA	
	X	%	X	%	X	%
OCAM					X	
OCIO	X					
NISUYU	X					
ASA DE LA MUJER					X	
SDEL	X					
OR					X	
BIAE			X			
DEC	X					
DETI					X	
DICA	X					
M "GREGORIA APAZA"			X			
NTRO "JUANA AZURDUY"			X			
PAC					X	
DCRUZ			X			
NEP					X	
PRODEC					X	
STEM			X			
EM CRIAR					X	
INDACIÓN CAMBA					X	
O	X					
I			X			
CA	X					
K					X	
OAGRO	X					
OCESO					X	
ODESCO	X					
OSEDA					X	
TOTAL	9	33%	6	22%	12	44%

1: Las dos instituciones afiliadas que no participaron en la actualización del diagnóstico están
ajudas.

De las 27 afiliadas, 9 trabajan exclusivamente en el área rural (33%);
6 solamente en el área urbana (22%) y 12 en ambas áreas (44%)

Población meta de las afiliadas y sus proyectos

CUADRO 13: Población atendida directamente por departamento y área geográfica

DEPARTAMENTO	POBLACIÓN ATENDIDA					
	RURAL	%	URBANA	%	TOTAL	%
Chuquisaca	61,351	44	78,300	56	139,651	100
Cochabamba	22,654	53	20,363	47	43,017	100
La Paz	9,386	28	24,174	72	33,560	100
Oruro	3,000	100	0	0	3,000	100
Potosí	38,235	80	9,500	20	47,735	100
Santa Cruz	87,348	84	16,148	16	103,496	100
Tarija	27,455	100	0	0	27,455	100
Beni	12,600	67	6,100	33	18,700	100
TOTAL	262,029	63	154,585	37	416,614	100

Las instituciones afiliadas a la red AIPE trabajan con una población aproximada de 417 mil personas; el 63% de esta población meta encuentra en el área rural y el 37% en el área urbana marginal.

Financiamiento

El siguiente cuadro, nos muestra como la cooperación internacional está distribuida por países.

Hay un total de 78 agencias internacionales de cooperación que trabajan con la red AIPE. Se destaca por cantidades de agencias por país a España con 10, Holanda con 14, Alemania y Estados Unidos con 8 agencias.

ADRO 14: Agencias de cooperación internacional por país y número de afiliadas que reciben financiamiento por agencia

PAÍS	AGENCIA de COOPERACIÓN	No. de Afiliadas
Alemania	AgroAcción	1
	CARITAS	1
	EED/EZE	4
	GTZ	1
	MISEREOR	1
	KFW/FPS	1
	Kindernothilfe	1
	Tierra de Hombres	2
Austria	BSI/KMB	1
	DKA	1
Australia	CARITAS	1
Bélgica	Asociación Boliviano Belga - ABB	1
	Antwerpen	1
	Boliviacentrum - BCA	6
	Broederlijk Delen - BD	1
	Embajada - Cooperación	1
Canadá	Acción Mundial Luterana - LWR	2
	ACDI - Cooperación	5
	Cooperacion Canadiense	1
	Steel Workers	1
Francia	AECI - Cooperación	1
	Asociación Paz y Desarrollo	1
	Ayuda en Acción	1
	Educación sin Fronteras	1
	Intermon Oxfam	1
	Manos Unidas	4
	MPDL	1
	Save the Children	1
	Veterinarios sin Fronteras	1
	Zabalketa país Vasco	1
Estados Unidos	Acción Mundial Luterana - LWR	1
	Compañeros de las Americas	2
	Chil Health Fundation/USA	1
	Inter American Foundation - IAF	1
	Servicio Mundial de Iglesias	1
	Save the Children Fundación GATES	1
	Trickle Up Program	1
	USAID Socios en Salud	5

Francia	CARITAS	1
Gran Bretaña	Christian Aid	1
	Embajada - Cooperación	1
	Cooperacion Britanica/Sueca/Care	1
	Servicio Internacional Británico	1
	OXFAM	2
Holanda	Agriterra	1
	CORDAID	5
	Embajada - Cooperación	1
	FOSC	1
	HIVOS	2
	HIVOS/IICD	1
	ICCO	5
	ICD Instituto Internacional para la Comunicación y Desarrollo	1
	Kirder in Kelen	1
	NOVIB	4
	SKN	1
	SNV	1
	Solidaridad	1
Tierra de Hombres	1	
Japon	Jica	1
Italia	Bolzano	1
	CARITAS	1
	Coalición INT para acceso a la tierra SPC Roma	2
	Ricerca e Cooperación	1
Liechtenstein	LED	2
Portugal	OIKOS	1
Suecia	Acción Ecuménica Sueca - DIAKONIA	2
	Ayuda para Bolivia - APB	1
	COBOSU	1
	Fundación Arnoldo Swimer	1
	Jacs-Sanccn PAMS	1
	Pro Rural COSUDE	1
Org. Internac.	Fondo Mundial para la Naturaleza - WWF	1
	Banco Mundial	1
	UNICEF de Naciones Unidas	1
	Programa de Sociedad Civil y acceso a la Justicia BIB	1
	Prolid Bid	1
	Unión Europea	2
	UNESCO-Chile	1

Sectores y áreas temáticas del trabajo institucional

Aparte de los sectores y áreas temáticas que se deta-

llan a continuación, el trabajo de las instituciones afiliadas a la red tiene características de desarrollo integral. Las temáticas de medio ambiente, género, cultura, derechos humanos y ciudadanía son los ejes que cruzan todo el accionar de las afiliadas, con especial énfasis en fortalecimiento a organizaciones comunitarias.

Las instituciones desarrollan su trabajo principalmente en los siguientes sectores y áreas de trabajo:

- Fortalecimiento organizativo
- Económico productivo
- Capacitación
- Seguridad alimentaria
- Derechos humanos y ciudadanía
- Educación
- Medio ambiente
- Género y desarrollo
- Comunicación
- Investigación
- Salud
- Saneamiento básico
- Documentación e información

Patrimonio institucional

Como "patrimonio" se considera a bienes inmuebles, vehículos equipamiento que las institucio

afiliadas tienen en propiedad.

12 instituciones de la red (43%) cuentan con inmuebles prop donde funcionan sus oficinas centrales. Las otras institucio alquilan oficinas o tienen contratos de anticrético.

La red en su conjunto dispone de 172 motorizados de los que el 5 son motocicletas. Son 4 las instituciones que no tienen ning vehículo.

Todas las instituciones afiliadas a la red AIPE cuentan con cor electrónico.

Apoyo a la Organización y Capacitación Multisectorial - APOCAM

FECHA FUNDACIÓN	26 de febrero de 1996
PERSONERÍA JURÍDICA	R.P. No. 059/96 del 4 de junio de 1996
NÚMERO DE RUC	8164495
DIRECCIÓN	Avenida Portales # 245 Cochabamba Bolivia
TÉLEFONO	4284401 – 4578036
FAX	4284401
EMAIL	balderramameugenia@hotmail.com
CÓDIGO DE CORREO	4851
DIRECTORA EJECUTIVA	María Eugenia Balderrama Rivera
MIEMBROS DEL DIRECTORIO	Francisco Dardichon Antonio Fontoba Mario Argandoña Pamela Calla Basilio Bonaldi
PERSONAL PERMANENTE	7 personas: 5 mujeres y 2 hombres
MISIÓN	Una institución orientada a contribuir al desarrollo local y regional sostenibles y a una mejora de la calidad de vida. Participando en la definición de políticas en lo referente a educación, desarrollo productivo, seguridad alimentaria, derechos humanos y ciudadanía
ÁREA DE INTERVENCIÓN	Fundamentalmente rural y en menor grado urbana provincial
OBJETIVO META	<ul style="list-style-type: none"> - Generacional (niños, niñas, jóvenes, adultos) - Población estudiantil rural, provincial adolescentes y jóvenes - Productores hombres y mujeres - Población quechua fundamentalmente - Interesados en la formación técnica agropecuaria
ÁMBITO GEOGRÁFICO DE TRABAJO	Departamento Cochabamba: Valle Alto y la Mancomunidad "El Caine"
ÁREAS TEMÁTICAS DE TRABAJO	<ul style="list-style-type: none"> - Educación y producción - Capacitación y fortalecimiento organizativo
INVENIOS SUSCRITOS	<ul style="list-style-type: none"> - Ministerio de Educación - Gobierno Municipal de Tarata - Gobierno Departamental - Dirección de Desarrollo Social - Universidad Mayor de San Simón - UMSS - Asociación de Productores del Valle Alto
ENTES DE COOP. FINANCIERA	AECI de España

Información no actualizada al 2004

Asociación Social Tarija – ASOCIO

FECHA DE FUNDACIÓN	7 de Enero de 1999
PERSONERÍA JURÍDICA	R.P. N° 010/99
NÚMERO DE REGISTRO ONG's	0947 del 23 de Febrero del 2003
NÚMERO DE RUC	95553185
DIRECCIÓN	Calle Virgilio Lema No. 262 Tarija Bolivia
TELÉFONO	6648183
FAX	6114082
E-MAIL	asocio@alamo.entelnet.bo
DIRECTOR EJECUTIVO	Alejandro Romero Saravia
MIEMBROS DEL DIRECTORIO	José Félix Gutiérrez Sánchez Miguel Castro Arce Fernando Barrientos Iñiguez Jorge Ruiz
PERSONAL PERMANENTE	5 personas: 2 mujeres y 3 hombres
MISIÓN	Facilitar y generar procesos de relaciones de a cio y de alianzas estratégicas entre institucio y organizaciones, que permitan brindar mejo servicios a la región y fortalecer a los acto sociales en los ámbitos municipal y departam tal
AUDITOR EXTERNO	Pozo Asociados
POBLACIÓN META	Familias de pequeños productores campesino campesinas.
POBLACIÓN ATENDIDA	555 familias y alrededor de 1.000 familias forma indirecta.
ÁMBITO GEOGRÁFICO DE TRABAJO	Departamento Tarija: Provincia O'Connor – Primera Sección Er Ríos - 12 comunidades Provincia Cercado – Primera Sección Tarija comunidades Mancomunidad "Héroes de la Independenci San Lorenzo, El Puente, Uriondo y Yunchará Provincia Gran Chaco – Segunda Secci Caraparí - 6 comunidades
ÁREAS TEMÁTICAS DE TRABAJO	- Seguridad Alimentaria. - Apoyo a la Producción (agricultura sostenit - Fortalecimiento Organizativo - Poscosecha - Comercialización

INVENIOS SUSCRITOS	<ul style="list-style-type: none"> - Con el municipio de Caraparí - Con el municipio de Entre Ríos - Con la Universidad de La Habana - Con Ricerca y Coperazione - Con la Oficina Regional de Semillas - FDTA Chaco - Con AIPE
ENTES DE COOPERACIÓN FINANCIERA	<ul style="list-style-type: none"> - Fondo de Inversión Productiva y Social - FPS de Bolivia en el Municipio de Caraparí - MISEREOR de Alemania - CARITAS de Italia

AYNISUYU -Territorio de la Reciprocidad

FECHA FUNDACIÓN	25 de Enero de 1994
PERSONERÍA JURÍDICA	R.S. N° 216575 del 10 de Enero de 1996
NÚMERO DE REGISTRO ONG	0768
NÚMERO DE RUC	8170657
DIRECCIÓN	Calle Moxos N° 1766 Zona Sud, Cochabamba Bolivia
TELÉFONO	4560361
FAX	4560361
E-MAIL	aynisuyu@supernet.com.bo
CASILLA DE CORREO	4559
DIRECTOR EJECUTIVO	José Claros Flores
MIEMBROS DEL DIRECTORIO	Raúl Pérez Bedregal – Presidente Edwin Román – Vicepresidente Ramón Reynaga – Secretario de Hacienda Orlando Taja K. – Vocal Hugo Quispe – Vocal (representante Comité Vigilancia) Lourdes Vallejos – Vocal (representa Organización Mujeres)
PERSONAL PERMANENTE	14 personas, 6 mujeres y 8 hombres
MISIÓN	El AYNISUYU es una Institución Privada Desarrollo Social (IPDS) sin fines de lucro Promueve y ejecuta programas de Desarrollo Integral especialmente en el área rural Cochabamba-Bolivia. El AYNISUYU apoya a actores sociales más vulnerables y deprimidos para que ellos apliquen sus conocimientos para mejorar su calidad de vida.
ÁREA DE INTERVENCIÓN	VALLE ALTO: Tiraque, San Benito, Punata, Villa Rivero, Villa Gualberto Villarroel, Tacac Arani, Vacas, Cliza, Toco, Tocata, Tara Arbieto. CONO SUR: Pocona, Pojo, Totota, Mizq Alalay, Vila Vila.
POBLACIÓN META	El trabajo del AYNISUYU tiene como su meta o unidades de análisis a sectores sociales más vulnerables y deprimidos entre los cuales específica: <ul style="list-style-type: none"> • Mujeres • Niños y niñas • Organizaciones de varones y mujeres de base funcionales e institucionales

BLACION ATENDIDA	Rural y Urbana
IBITO GEOGRÁFICO DE TRABAJO	<p>Departamento Cochabamba:</p> <p>Provincia Arani: Arani - Vacas.</p> <p>Provincia Carrasco: Tótora - Pojo – Pocona – Mizque-Alalay-Vila Vila</p> <p>Provincia Punata: Punata - Villa Rivero - San Benito - Tacachi Villa Gualberto Villarroel.</p> <p>Provincia Tiraque: Tiraque (Valles)</p> <p>Provincia Estéban Arze: Tarata – Arbieto.</p> <p>Provincia Germán Jordán: Cliza - Toco – Tolata.</p>
EAS TEMÁTICAS DE TRABAJO	<p>Las áreas temáticas en las cuales el AYNISUYU desarrolla su trabajo en el Valle Alto de Cochabamba, son:</p> <ul style="list-style-type: none"> • Fortalecimiento de organizaciones de mujeres, de base, funcionales e institucionales. • Fortalecimiento a las Defensorías de la Niñez y Adolescencia. • Apoyo técnico y capacitación en salud. • Apoyo, capacitación y asistencia técnica en capacitaciones en Control Social. • Apoyo y capacitación en producción agroecológica. <p>Temas transversales en los proyectos y servicios:</p> <ul style="list-style-type: none"> • Enfoque de género • Derechos Humanos y leyes vigentes a favor de los grupos meta • Defensa del medio ambiente
RAS REDES	<ul style="list-style-type: none"> • RPC – CS (Red de Participación Ciudadana y Control Social), • AIPE (Asociación de Instituciones de Promoción y Educación), • ASONG's (Asociación de Organizaciones No Gubernamentales que trabajan en Salud), • GNTP (Grupo Nacional de Trabajo para la Participación), • MEP-B (Movimiento de Educadores Populares de Bolivia), • CIOEC, • AOPEB • AMUPEI
INVENIOS SUSCRITOS	<ul style="list-style-type: none"> • 16 municipios del Valle Alto de Cochabamba • 3 municipios del Cono Sur de Cochabamba

	<ul style="list-style-type: none"> • Fondo de Inversión productiva y Social – FI • Proyecto de Desarrollo de Comunidades Rurales – PDCR II • Servicio Departamental de Salud – SEDES • Servicio Departamental de Educación SEDUCA • Coordinadora de Mujeres del Valle Alto • Asociación Regional de Comités de Vigilancia del Valle Alto (ARCOVIVA) • Promotores de salud • Expertos Nativos en salud • Instituto Normal Superior “Manuel Ascencio Villarroel” de Paracaya
<p>FUENTES DE COOPERACIÓN FINANCIERA</p>	<ul style="list-style-type: none"> • Fondo de Inversión productiva y Social – FI • Proyecto de Desarrollo de Comunidades Rurales – PDCR II de Bolivia • CORDAID – Holanda • Solidaridad Holanda • COVOSU de Suiza • AGRECOL • Servicio Internacional Británico • Socios en salud • AGRITERRA-Holanda • INTERMON-España

Casa de la Mujer

FECHA FUNDACIÓN	1° de Mayo de 1990
PERSONERÍA JURÍDICA	R.S. N° 055 del 4 de Agosto de 1994
NÚMERO DE REGISTRO ONG	0780
NÚMERO DE RUC	7708076
DIRECCIÓN	Av. Hernando Sanabria y Tercer Anillo Interno (zona 4 de Noviembre) Santa Cruz - Bolivia
TÉLEFONO	3521803
FAX	3521451
EMAIL	casa_de_la_mujer@cotas.com.bo ondaslibres@cotas.com.bo
CALLE DE CORREO	5744
DIRECTORA EJECUTIVA	Miriam Suárez Vargas
MIEMBROS DEL DIRECTORIO	Miriam Suárez Alvaro Puente Calvo Silvia Nava Salinas María Esther Ballerstaedt Maribel Otero
PERSONAL PERMANENTE	18 personas, 13 mujeres y 5 hombres
MISIÓN	Mejorar la calidad de vida de las mujeres, promoviendo relaciones de género más equitativas.
DIRECTOR EXTERNO	Lic. Sergio Pérez (Auditor Financiero)
ÁREA DE INTERVENCIÓN	Urbano/Rural.
POBLACIÓN META	Población cruceña en general con énfasis en las mujeres.
POBLACIÓN ATENDIDA	Psicosocial y jurídico 6.000 urbano Fortalecimiento Municipal 3.000 urbano rural Radio Alternativa 103.1 100.000(aproximado) urbano rural Centro de documentación 1.000 urbano
ÁMBITO GEOGRÁFICO DE TRABAJO	Departamento de Santa Cruz: Municipios de La Guardia, El Torno y la Gran Chiquitania. En este momento tenemos actividades en algunos municipios a nivel nacional.
ÁREAS TEMÁTICAS DE TRABAJO	Asesoramiento legal y psicológico a mujeres víctimas de violencia intrafamiliar. Fortalecimiento organizativo Productivo (previsto para el año 2005 en adelante)
REDES	<ul style="list-style-type: none"> • Integramos la Dirección Nacional y Departamental del Comité de Enlace Nacional

	<p>Post-Beijing, la cual realiza un seguimiento las acciones y discute las líneas maestras a nivel nacional. La Dirección de La Casa, dirige la coordinación del Comité Nacional y es responsable de la coordinación departamental.</p> <ul style="list-style-type: none"> • Plataforma contra la Violencia hacia mujeres. • Coordinadora de la Mujer. • RED ADA • Somos integrantes de un Consorcio Nacional por la Participación Ciudadana, integrado por 18 instituciones, mismas que trabajaron en el marco de las elecciones nacionales pasadas y seguirá trabajando para las próximas. • Somos parte de la Red Participación y Justicia del Programa Ciudadanos Trabajando por Justicia de Compañeros de las Américas, institución que trabaja en el proceso de comprensión, aceptación y apoyo del Código de Procedimiento Penal.
CONVENIOS SUSCRITOS	<ul style="list-style-type: none"> • Plan Trienal 2002-2004 HIVOS • Red Ondas Libres (Casa de la Mujer, CIPC SCZ, ICO/CAPA) - HIVOS/IICD. • Apoyo y acompañamiento. Para la consolidación del enfoque de género en copartes de Acción Luterana Bolivia – Acción Luterana Mundial (EE.UU. y Canadá) • Acercando la Justicia a la Ciudadanía (alianza con la Universidad NUR) Compañeros de las Américas/USAID-Bolivia
FUENTES DE COOPERACIÓN FINANCIERA	<ul style="list-style-type: none"> - HIVOS de Holanda - HIVOS/IICD - Acción Luterana Mundial (EE.UU. y Canadá) - Compañeros de las Américas – USAID Bolivia

Centro de Asesoramiento Legal y Desarrollo Social – CASDEL

FECHA FUNDACIÓN	15 de agosto de 1985
RESOLUCIÓN JURÍDICA	Resolución Prefectural No.213/03
NÚMERO DE REGISTRO ONG	136
NÚMERO DE RUC	10311319
DIRECCIÓN	Calle España # 280 – Edificio Seguros Bolívar - Primer piso - Cochabamba, Bolivia
TÉLEFONO	4234111
FAX	4259797
EMAIL	casdel@bo.net
DIRECCIÓN DE CORREO	4641
DIRECTOR EJECUTIVO	Dr. Renato Pardo Angles
MIEMBROS DEL DIRECTORIO	Rvdo. Padre Julio Tumiri Javier – Presidente Honorario Dr. Luis Alberto Arratia Jiménez – Presidente en ejercicio María Isabel Chej de Peñalosa - Vicepresidenta Dra. María Ruth Montaña Suárez – Secretaria de Actas Ing. Juan Eddy Terrazas Torrico – Tesorero Lic. Miriam Beatriz Arnez Arroyo - Vocal Dra. Janet Mavis Guzmán Terrazas – Vocal
PERSONAL PERMANENTE	8 personas: 4 mujeres y 4 hombres
MISIÓN	La Asociación tiene por finalidad promover los Derechos Humanos, Civiles y Políticos, Económicos Sociales y Culturales de sectores sociales vulnerables: Indígenas, campesinos, familias migrantes asentadas en zonas suburbanas, niñez y adolescencia en situación de riesgo para fortalecer el estado de derecho y el logro del ejercicio pleno de la ciudadanía con el objetivo de construir una cultura basada en el respeto a los derechos humanos, la democracia, el desarrollo y la justicia social.
ÁREA DE INTERVENCIÓN	Rural
OBJETIVO META	<ul style="list-style-type: none"> • Afiliados a las 6 Federaciones de varones del Trópico de Cochabamba • Dirigentes de las 6 Federaciones de mujeres del Trópico de Cochabamba • Representantes del Pueblo Indígena Yuracaré • Autoridades Municipales de Villa Tunari

	<ul style="list-style-type: none"> • Comités de vigilancia del Trópico Cochabamba • Secretarios de Derechos Humanos del Trópico de Cochabamba • Operadores del Sistema Penal • Profesores de 4 unidades educativas de Villa Tunari • Niños, Niñas y Adolescentes del Trópico Cochabamba
POBLACIÓN ATENDIDA	<p>Los datos corresponden al número de participantes de los procesos de capacitación y a personas atendidas en procesos judiciales y otros asuntos legales:</p> <ul style="list-style-type: none"> • 300 representantes de las 6 Federaciones del Trópico de Cochabamba (170 varones y 130 mujeres) • 40 Secretarios de Derechos Humanos (27 varones y 13 mujeres) • 25 Representantes de Comités de Vigilancia (18 hombres y 7 mujeres) • 45 Representantes de las comunidades Indígenas Yuracaré • 20 Profesores de núcleos educativos de Villa Tunari • 18 Funcionarios de la Honorable Alcaldía Municipal de Villa Tunari • 250 Dirigentes y Afiliados de las Federaciones de varones del Trópico Cochabamba y de las 6 Federaciones de mujeres del Trópico de Cochabamba deferidos en procesos penales. • 30 Operadores del Sistema Penal • 180 Niños, niñas y adolescentes de Municipios de Villa Tunari, Chimora y Ivirgarzama
ÁMBITO GEOGRÁFICO DE TRABAJO	<p>Departamento Cochabamba Provincias: Chapare – Carrasco Valles – Tiraque Municipios: Villa Tunari – Shinahota – Chimora Ivirgarzama – Entre Ríos.</p>
ÁREAS TEMÁTICAS DE TRABAJO	<ul style="list-style-type: none"> • Derechos Humanos • Desarrollo Local • Pluralismo Jurídico • Justicia Comunitaria

	<ul style="list-style-type: none"> • Teoría Crítica del Derecho • Diversidad Cultural y Sistema Penal • Derecho a la Tierra • Derecho de la Niñez y Adolescencia
RAS REDES	<ul style="list-style-type: none"> • Unión de Instituciones de Cochabamba UNIBAMBA • Capítulo Boliviano de Derechos Humanos, Democracia y Desarrollo
CONVENIOS SUSCRITOS	<p>Con Organizaciones de Base:</p> <ul style="list-style-type: none"> • Convenio Interinstitucional con las 6 Federaciones del Trópico de Cochabamba. • Acta de Compromiso con las Comunidades Coniyura y Conisur-Tipnis <p>Con Municipios:</p> <ul style="list-style-type: none"> • Convenio Interinstitucional con la Honorable Alcaldía Municipal de Villa Tunari
CENTROS DE COOPERACIÓN FINANCIERA	<ul style="list-style-type: none"> - Tierra de Hombres de Alemania - Bolviacentrum – BCA de Bélgica

Centro para el Desarrollo Regional – CDR

FECHA FUNDACIÓN	1° de Junio de 1987
PERSONERÍA JURÍDICA	R.S. N° 208171 del 2 de octubre de 1990
NÚMERO DE REGISTRO ONG	102
NÚMERO DE RUC	3699862
DIRECCIÓN	Calle Wenceslao Alba N° 70 - Potosí, Bolivia
TELÉFONO	6223910
FAX	6223910
E-MAIL	cdrpts@cotapnet.com.bo
CASILLA DE CORREO	001
DIRECTOR EJECUTIVO	Wilhelm Piérola Iturralde
MIEMBROS DEL DIRECTORIO	Ing. Efraín Aiza Ing. Marcial Calizaya Prof. Tirzo Cabero Sr. Marcelino Quispe
PERSONAL PERMANENTE	7 personas, 4 mujeres y 3 hombres
MISIÓN	El Centro para el Desarrollo Regional (CDR), una organización privada que gestiona y ejecuta programas de desarrollo, orientados a mejorar la calidad de vida y la capacidad de gestión de la población de la ciudad de Potosí y municipios circundantes, trabajando principalmente con niños y las mujeres en situación de vulnerabilidad.
ÁREA DE INTERVENCIÓN	Rural y Urbana
POBLACIÓN META	200 niños trabajadores
POBLACIÓN ATENDIDA	200 familias mineras área urbana 300 familias campesinas área rural
ÁMBITO GEOGRÁFICO DE TRABAJO	Antonio Quijarro Uyuni – Tomave Enrique Baldivieso San Agustín José María Linares Puna – Caiza “D” Nor Lípez Colcha “K”- San Pedro de Quemes Sur Lípez San Pablo de Lípez Tomás Frías Capital de Potosí – Tinguipa Yocalla Oruro Poopó Segunda Sección Pazña y Tercera Sección Antequera
ÁREAS TEMÁTICAS DE TRABAJO	Líneas de trabajo: - Recursos naturales y medio ambiente - Seguridad alimentaria y nutricional - Trabajo infantil minero

	<ul style="list-style-type: none"> - Municipio productivo - Atención a emergencias naturales - Fortalecimiento Municipal <p>Servicios ofertados:</p> <ul style="list-style-type: none"> - Laboratorio de análisis de aguas y sueldos - Biblioteca e información bibliográfica
RAS REDES	<p>Membresías locales:</p> <ul style="list-style-type: none"> • Red de Instituciones Privadas de Desarrollo Social Potosí (REIPO) • Grupo de Desarrollo Rural (Grupo DRU) • Foro Potosino Medio Ambiente y Desarrollo (FOPOMADE) • Foro Interinstitucional de Seguridad Alimentaria Potosí. • Red Pro – Nat’s (niños, adolescentes trabajadores) • Comisión Municipal de la Niñez y Adolescencia – Potosí <p>Membresías nacionales:</p> <ul style="list-style-type: none"> • Red de Desarrollo Sostenible (RDS) • Foro Boliviano Medio Ambiente y Desarrollo (FOBOMADE) <p>Membresías internacionales:</p> <ul style="list-style-type: none"> • Proceso de San Pablo (PSP) • Red Latinoamericana de Conflictos Ambientales (RELCA) • Consejo Internacional para Iniciativas Ambientales Locales (CIDAE) • Gurises Unidos
INVENIOS SUSCRITOS	<ul style="list-style-type: none"> • Municipios de Yocalla, Tincaya, Puna, Uyuni, Tomave, Colcha K, San Pedro de Quemez, San Pablo de Lípez, San Agustín, Pazña y Antequera. • Defensor del Pueblo – Potosí • Federación de Cooperativas Mineras de Potosí
ENTES DE COOPERACIÓN IANCIERA	<ul style="list-style-type: none"> • Kindernothilfe • USAID – Socios en Salud • Church World Service • Unión Europea-Agroacción Alemana

Centro Boliviano de Investigación y Acción Educativas – CEBIAE

FECHA FUNDACIÓN	2 de febrero de 1976
PERSONERÍA JURÍDICA	R.S. N° 185649 Diciembre de 1977
NÚMERO DE REGISTRO ONG	69
NÚMERO DE RUC	02201020
DIRECCIÓN	Calle Hermanos Manchego # 2518 La Paz Bolivia
TELÉFONO	2440667 – 2440438
FAX	2443523
E-MAIL	cebiae@accelerate.com
CASILLA DE CORREO	1479
DIRECTORA EJECUTIVA	Lic. Marisabel Paz Céspedes
MIEMBROS DEL DIRECTORIO	Pastor Burkhard Sievers – Presidente Pastor Pascual Mamani – Vicepresidente Dr. Eduardo González Lic. Faustino Pérez Prof. Damián Quispe Miguel Marca
PERSONAL PERMANENTE	18 personas, 9 mujeres y 9 hombres
MISIÓN	El CEBIAE construye y negocia propuestas políticas educativas –investigaciones y acciones desde y con comunidades sociales destinada a mejorar la calidad de la educación de niños, niñas y jóvenes del país para contribuir al desarrollo de procesos de construcción de políticas públicas en educación en la perspectiva del desarrollo humano sostenible con equidad. En práctica: Metodologías de innovación educativa, investigación y sistematizaciones, procesos de construcción de opinión pública, de producción de materiales educativos e información documental, reflexión y análisis
AUDITOR EXTERNO	PIMANDER S.R.L.
ÁREA DE INTERVENCIÓN	Urbana
POBLACIÓN META	Niños, Jóvenes y Adultos
ÁMBITO GEOGRÁFICO DE TRABAJO	<ul style="list-style-type: none"> • Ambito Internacional, principalmente latinoamericano: Intercambio y coordinación en la realización de investigaciones, circulación de información educativa y seguimiento a acuerdos y marcos de acción asumidos en eventos internacionales de carácter educativo.

	<ul style="list-style-type: none"> • Ambito Nacional, seguimiento y formulación de propuestas de políticas públicas en educación. • Ambito municipal, municipios de El Alto, Potosí y La Paz, principalmente a través de actividades con docentes, padres y madres de familia, estudiantes, comités de vigilancia y autoridades locales educativas y municipales.
EAS TEMÁTICAS DE TRABAJO	<ul style="list-style-type: none"> • Metodologías de innovación educativa. • Investigaciones y sistematizaciones. • Procesos de construcción de opinión pública y propuestas de comunicación educativa. • Procesos de producción de materiales educativos e información documental. • Procesos de reflexión, análisis y proposición. • Construcción de consensos a partir de la negociación y relacionamiento interinstitucional.
RAS REDES	<ul style="list-style-type: none"> • Programa de Reforma Educativa para América Latina (PREAL), Chile • Educación Radiofónico de Bolivia (ERBOL), Bolivia • Red Latinoamericana de Información y Documentación Educativa (REDUC), Chile • Consejo de Educación de Adultos de América Latina (CEAAL), México • Red de Innovación Educativa – UNESCO • Red de Liderazgo Educativo - UNESCO
INVENIOS SUSCRITOS	<ul style="list-style-type: none"> • Dirección Distrital de Potosí • Gobierno Municipal Potosí • Gobierno Municipal de El Alto • Gobierno Municipal de Colquiri • Dirección de Educación de Colquiri • Ministerio de Educación y Cultura • Viceministerio de Educación Alternativa • Viceministerio de Deportes
ENTES DE COOPERACIÓN IANCIERA	<ul style="list-style-type: none"> • UNESCO-Chile • Save The Children, España • Ayuda en Acción – Bolivia • Educación Sin Fronteras, España • ICCO – Holanda • EED - Alemania

Centro de Estudios para el Desarrollo "Chuquisaca" - CEDEC

FECHA FUNDACIÓN	27 de noviembre de 1986
PERSONERÍA JURÍDICA	R.S. N° 208122 del 19 de septiembre de 199
NÚMERO DE REGISTRO ONG	65
NÚMERO DE RUC	4428714
DIRECCIÓN	Calle Colón N° 350 Sucre-Bolivia
TELÉFONO	6455008
FAX	6462628
E-MAIL	cedec@entelnet.bo
CASILLA DE CORREO	196
DIRECTOR EJECUTIVO	Arq. Gualberto Aquiles Dávalos Saravia
MIEMBROS DEL DIRECTORIO	Lic. Gregorio Heredia – Presidente Lic. Bárbara Kupfer – Vicepresidenta Prof. Gastón Carrasco - Secretario Lic. Marcel Ramírez - Vocal R.P. Isaín Pérez – Vocal
PERSONAL PERMANENTE	34 personas, 26 Hombres y 8 Mujeres
MISIÓN	El CEDEC impulsa la dinamización de las aptitudes propositivas y la capacidad de negociación de las organizaciones productivas y sociales con agentes públicos y privados, en la práctica de gestión local de Desarrollo. Para el logro de su misión ejecuta acciones de seguridad alimentaria, mejoramiento y transferencia productiva, capacitación técnica, capacitación social, investigación aplicada, fortalecimiento de la organización y de la identidad cultural, emprendimientos empresariales rurales y manejo de RR.NN.
AUDITOR EXTERNO	Cossío & Antezana Asociados
ÁREA DE INTERVENCIÓN	Rural – Urbano
POBLACIÓN META	Población agrícola con ingresos promedio anuales hasta 300 \$us. Con minifundio asentado, con un nivel de instrucción primaria, habla quechua y español.
POBLACIÓN ATENDIDA	9.000 personas directas área rural
ÁMBITO GEOGRÁFICO DE TRABAJO	Departamento Chuquisaca: Provincia Belisario Boeto: Sección Serrano = 15 comunidades. Provincia Jaime Mendoza: Sección Tomina = 24 comunidades

	Sección Sopachuy = 7 comunidades Sección Alcalá = 2 comunidades
EAS TEMÁTICAS DE TRABAJO	<ul style="list-style-type: none"> • Productivo • Fortalecimiento organizativo • Transformación • Comercialización • Salud • Educación • Gobernabilidad • Infraestructura
RAS REDES	<ul style="list-style-type: none"> • Unión Nacional de Instituciones para el Trabajo de Acción Social - UNITAS • Unión de Instituciones del Sur - UNISUR
INVENIOS SUSCRITOS	<ul style="list-style-type: none"> • Universidad de san francisco Xavier de Chuquisaca • Secretaria Departamental de Salud • Gobierno Municipal de Villa Serrano • Gobierno Municipal de Tomina • Gobierno Municipal de Sopachuy • Gobierno Municipal de Alcalá • Centrales Provinciales • Direcciones Distritales de Educación • Hospitales de 4 Municipios.
ENTES DE COOPERACIÓN IANCIERA	<ul style="list-style-type: none"> - Boliviacentrum – BCA de Bélgica - Manos Unidas de España - Christian Aid de Gran Bretaña - CORDAID de Holanda - ICCO de Holanda

Centro de Tecnología Intermedia - CEDETI

FECHA FUNDACIÓN	Octubre de 1988
PERSONERÍA JURÍDICA	R.S. N° 211382 del 21 de septiembre de 199
NÚMERO DE REGISTRO ONG	0387
NÚMERO DE RUC	7166133
DIRECCIÓN	Avenida Melchor Pinto N° 211 Santa Cri Bolivia
TELÉFONO	3341663
FAX	3341663
E-MAIL	cedeti@cotas.com.bo
CASILLA DE CORREO	4901
DIRECTORA EJECUTIVA	Ana Cristina Betancourt García
MIEMBROS DEL DIRECTORIO	Pedro Ojeda Antonio Vargas Mario Maldonado Ana Cristina Betancourt Fanny Steimbach Widen Abastoflor Martín Rapp
PERSONAL PERMANENTE	14 personas, 8 mujeres y 6 hombres
MISIÓN	Contribuir al desarrollo de las capacidades humanas, personales y asociativas de varones y mujeres, con base en la articulación de dinámicas locales para la gestión del desarrollo a través de la participación, la equidad y el aprovechamiento sostenible de los recursos para el ejercicio pleno de ciudadanía.
AUDITOR EXTERNO	Tudela Zenteno y Asociados
ÁREA DE INTERVENCIÓN	Rural Comunidades campesinas y centros urbanos intermedios.
POBLACIÓN META	<ul style="list-style-type: none"> • Unidad de Fortalecimiento Organizativo e Institucional: Sociedad Civil de la Provincia Ichilo Mujeres y varones, jóvenes. Comités de Vigilancia y otras instancias de participación ciudadana. • Unidad de promoción de la Agroindustria Rural: Pequeñas y medianas empresas individuales o asociativas de transformación de productos agropecuarios y/o servicios, propiedad de varones y mujeres. Pequeños y medianos emprendedores/as.

BLACION ATENDIDA	<p>Población en general, Urbana 2.000 Rural 15.000</p> <p>Población meta , Urbana 350 Rural 5.450</p>
IBITO GEOGRÁFICO DE TRABAJO	<p>Departamento de Santa Cruz:</p> <p>Provincia Ichilo, Cuatro secciones municipales: Buena Vista, San Carlos, Yapacaní, San Juan de Yapacaní.</p> <p>Provincia Manuel María Caballero, Municipio Saipina. Provincia Andrés Ibáñez, Municipio El Torno.</p>
EAS TEMÁTICAS DE TRABAJO	<ul style="list-style-type: none"> • Fortalecimiento Organizativo e Institucional: Democracia local, Construcción de ciudadanía y género. • Agroindustria Rural y energía: Generación de empleo rural no agropecuario y energías renovables para la industria rural.
RAS REDES	<ul style="list-style-type: none"> • Coordinadora de la mujer • Red interamericana para la democracia • Red de Participación Ciudadana y Control Social • Red Regional de Comercialización Comunitaria
INVENIOS SUSCRITOS	<p>Organizaciones de base:</p> <ul style="list-style-type: none"> • Federación de Colonizadores de Yapacaní • Federación de Regional de Mujeres Campesinas Colonizadoras • Federación de Jóvenes Colonizadores • Consejo de Pueblos Indígenas Yuracaré Mojeño • Asociación de productores Agroecológicos de Yapacaní • Empresa Campesina de Ecoturismo Laguna Verde • Empresa Campesina de Ecoturismo Las Cataratas del Jardín • Asociación de Ecoturismo El Rodeo • Central de Pueblos Indígenas de Santa Cruz <p>Estado:</p> <ul style="list-style-type: none"> • Gobierno Municipal de Yapacaní • Gobierno Municipal de El Torno • Gobierno Municipal de San Carlos • Sub Alcaldía de Buen Retiro

	Otras instituciones <ul style="list-style-type: none">• Universidad Católica Boliviana San Pablo• AIPE, Programa Promenu
FUENTES DE COOPERACIÓN FINANCIERA	<ul style="list-style-type: none">• DIAKONIA, Acción Ecuménica Sueca• Pro rural/Cosude• Coalición Popular para el acceso a la tierra• Manos Unidas• Agencia Canadiense para el Desarrollo Internacional

Centro de Educación y Desarrollo Integral del Campesino – CEDICA

AGEA FUNDACIÓN	1982 – 1986
PERSONERÍA JURÍDICA	R.S. N° 206620 del 31 de octubre de 1989
NÚMERO DE REGISTRO ONG	117
NÚMERO DE RUC	4542436
DIRECCIÓN	Calle Masicurí esq. Moro Moro N° 131 - Av. Roca y Coronado Santa Cruz-Bolivia
TÉLEFONO	3532003
FAX	3539811
EMAIL	cedica@accelerate.com
CALLE DE CORREO	3915
DIRECTOR EJECUTIVO	Pablo Alejandro Navia Giné
MIEMBROS DEL DIRECTORIO	Mery Camargo Roca – Presidenta Rosario Rosa – Vicepresidenta Teresa Mendoza – Tesorera Augusto Jáuregui - Secretario
PERSONAL PERMANENTE	3 personas, 1 mujer y 2 hombres
DEFINICIÓN	Interactuar con propuestas viables en el ámbito económico productivo promoviendo el ejercicio ciudadano con obligaciones y derechos para alcanzar una mejor calidad de vida.
CONSEJERO EXTERNO	Cossio, Antezana & Asociados
ÁREA DE INTERVENCIÓN	El área de intervención hasta ahora ha sido rural. Sin embargo, se tienen propuestas para el trabajo en el área urbana con proyectos de capacitación laboral y otras temáticas en pro del desarrollo.
POBLACIÓN META	La población meta son las familias de la población rural y urbana con elevados índices de pobreza del departamento de Santa Cruz.
POBLACIÓN ATENDIDA	El trabajo de CEDICA se extiende a más de 8 Municipios rurales, está orientado a apoyar el desarrollo de las comunidades, interviniendo con propuestas que tienden a contribuir al mejoramiento de la calidad de vida de sus poblaciones, mediante cinco áreas de intervención: agropecuaria, salud, nutrición, planificación, educación y organización. De acuerdo a las necesidades de la zona rural y a la experiencia acumulada se emplea la metodología de la educación liberadora, impulsando la participación comunitaria vinculada a los procesos educativos y organizacionales.

	<p>Los Municipios donde actualmente se trabajan son: Porongo, La Guardia, El Torno, Mineros, Puente, San Rafael, San Ignacio, Vallegrande. Una de las políticas institucionales en la presente gestión es la de extender la cobertura de la institución a más Municipios en el Departamento de Santa Cruz, ya que se han detectado zonas en las cuales la experiencia de la institución puede ser provechosa en lo que respecta a mejoramiento de los sistemas productivos, diseño de sistemas agrosilvopastoril, manejo racional de los recursos naturales, planes de ordenamiento predial y otros campos relacionados al medio ambiente y al desarrollo social. La cobertura de trabajo ahora se realiza según las oportunidades que se generan con los Municipios y Comunidades del Departamento de Santa Cruz.</p>
<p>ÁMBITO GEOGRÁFICO DE TRABAJO</p>	<p>Población en general 550 área rural Niños 150, Jóvenes 50 y 350 adultos</p>
<p>ÁREAS TEMÁTICAS DE TRABAJO</p>	<p>El trabajo está dirigido a promover el desarrollo sostenible de los municipios en el área rural apoyando a familias de pequeños productores para la aplicación de sistemas mejorados de producción, agricultura sostenible y forestal. Actualmente, tiene presencia en varios Municipios del departamento de Santa Cruz con trabajos específicos en Agricultura Sostenible, Seguridad Alimentaria Nutricional, Ecoturismo, Medio Ambiente, Desarrollo Productivo Municipal, Estudios Socioeconómicos, Elaboración de Proyectos de Infraestructura y Servicios Médicos.</p>
<p>CONVENIOS SUSCRITOS</p>	<ul style="list-style-type: none"> • FOMRENA • H.A.M. EL TORNO • CEMUR (Centro de Mujeres Rurales) Aglutina a los clubes de madres del Municipio Mineros. • UNAGRO S.A • PROMASOR (Asociación de Productores Maíz y Sorgo) • ADA (Asociación de Avicultores) • Central Comunal Yutaú (Afiliada a la CIDO) • H.A.M. San Rafael

Centro de Promoción de la Mujer "Gregoria Apaza"

FECHA FUNDACIÓN	6 de marzo de 1983
PERSONERÍA JURÍDICA	R.S. N° 199098 del 8 de junio de 1984
NÚMERO DE REGISTRO ONG	61
NÚMERO DE RUC	754781
DIRECCIÓN	Calle Eulert N° 215 Zona 16 de Julio - El Alto-Bolivia
TÉLEFONO	2840351 – 2840441
TÉLEX	2840244
CORREO ELECTRÓNICO	gregoria@entelnet.bo
CÓDIGO DE CORREO	12571
DIRECTORA EJECUTIVA	Lic. Mónica Beltrán
MIEMBROS DEL DIRECTORIO	Lic. Carmen Beatriz Ruiz Lic. Iván Arias Lic. Diana Urioste Lic. Fernanda Sostres Lic. Rodolfo Soriano
PERSONAL PERMANENTE	36 personas, 22 mujeres y 14 hombres
DESCRIPCIÓN	Institución privada de desarrollo que busca la transformación de las relaciones de poder inequitativas, desiguales y de subordinación de género, potenciando a las mujeres en sus organizaciones políticas, económicas y redes sociales, en el marco del desarrollo local y nacional con igualdad de oportunidades para mujeres y hombres
ASESOR EXTERNO	Tudela Zenteno & Asociados
ÁREA DE INTERVENCIÓN	Urbano periférico
POBLACIÓN META	Mujeres aymaras, jóvenes y adultas
POBLACIÓN ATENDIDA	2000 mujeres urbanas
ÁMBITO GEOGRÁFICO DE TRABAJO	Dep. La Paz: Prov. Murillo – 4ta. Sección Ciudad El Alto
TEMAS TEMÁTICAS DE TRABAJO	Género - Desarrollo local, Ciudadanía, Gestión Local, Capacitación Técnica Empresarial, Fortalecimiento Personal y Familiar, Comunicación/Radio, Información y Documentación.
ACUERDOS SUSCRITOS	<ul style="list-style-type: none"> • FEJUVE • FORO POLITICO DE MUJERES • FEDERACION DE MICRO Y PEQUEÑOS EMPRESARIOS DE EL ALTO

	<ul style="list-style-type: none"> • PROGRAMA MUNICIPAL DE ATENCION PREVENCIÓN DE LA VIOLENCIA INTRAFAMILIAR • RED NACIONAL DE TRABAJADORAS DE INFORMACION Y COMUNICACION • MINISTERIO DE JUSTICIA • VICEMINISTERIO DE ASUNTOS DE GENERACIONAL Y FAMILIA
<p>FUENTES DE COOPERACIÓN FINANCIERA</p>	<ul style="list-style-type: none"> • NOVIB - Holanda • EED/EZE - Alemania • OXFAM Gran Bretaña • DIAKONIA - Suecia • CARITAS - Alemania • ACDI - Canadá • PROLID-BID

Centro "Juana Azurduy"

FECHA FUNDACIÓN	10 de septiembre de 1989
PERSONERÍA JURÍDICA	R.S. N° 209439 del 18 de julio de 1991
NÚMERO DE REGISTRO ONG	176
NÚMERO DE RUC	4431561
DIRECCIÓN	Calle Loa # 41- Zona Surapata Sucre-Bolivia
TÉLEFONO	6440904
FAX	6460182
EMAIL	juanas@entelnet.bo
CÓDIGO DE CORREO	799
DIRECTORA EJECUTIVA	Lic. Martha Noya Laguna
MIEMBROS DEL DIRECTORIO	Roxana Dulón – Presidenta Martha Noya – Secretaria Aquiles Dávalos
PERSONAL PERMANENTE	41 personas, 25 mujeres y 16 hombres
MISIÓN	Desde la experiencia institucional, contribuir a la construcción de una sociedad más equitativa, proponiendo al Estado y Sociedad Civil boliviana, políticas y estrategias de desarrollo validadas que tiendan al logro de la equidad generica y generacional dirigidas al ejercicio de la ciudadanía plena de mujeres, niños, niñas.
ÁREA DE INTERVENCIÓN	Ciudad de Sucre y poblaciones cercanas a la ciudad.
OBJETIVO META	Mujeres, niños, niñas y adolescentes en situación de discriminación y exclusión, incidiendo, además, en los entornos familiar, escolar, comunitario y operadores institucionales.
OBJETIVO ATENDIDA	17.353 personas: mujeres, hombres, adolescentes y niños/as del área urbana.
ÁMBITO GEOGRÁFICO DE TRABAJO	Departamento Chuquisaca: Provincia Oropeza Municipio de Sucre Capital
ÁREAS TEMÁTICAS DE TRABAJO	Las acciones institucionales se desarrollan dentro de una estrategia de intervención que se basa en tres pilares: La prestación de servicios que permite responder a las demandas concretas de los sectores sujetos de la acción institucional. La incidencia política , tanto personal como pública, encaminada a empoderar a los sujetos

	<p>destinatarios, fortaleciendo sus capacidades negociación en sus diversas relaciones.</p> <p>El desarrollo institucional como el soporte planificación, monitoreo, evaluación y administrativo - financiero, y logístico.</p>
OTRAS REDES	<p>Locales /Regionales</p> <ul style="list-style-type: none"> • UNISUR (Unión de Instituciones del Sur) • Coordinadora del trabajo con Niños Adolescentes de Chuquisaca. • Red Interinstitucional contra la violencia intrafamiliar. <p>Nacionales</p> <ul style="list-style-type: none"> • AIPE (Asociación de Instituciones Promoción y Educación) • Coordinadora de la Mujer • Coordinadora del trabajo con Niños Adolescentes de Bolivia. • Capítulo Boliviano de Derechos Human Democracia y Desarrollo. • Plataforma de contrapartes de NOVIB Bolivia. • Plataforma Tierra de la Humanidad Aleman • Mesa de la Cultura del Buen Trato <p>Internacionales</p> <ul style="list-style-type: none"> • CLADEM (Comité de América latina y Caribe para la defensa de la Mujer) <p>El Centro Juana Azurduy, participa en es Redes, cuyas temáticas son: Géne Generacional, Desarrollo, Democracia DDHH.</p>
CONVENIOS SUSCRITOS	<p>Municipio Sucre Capital y Municipio de Yot ambos en Coordinación de la Dirección Departamento de Educación SEDUCA</p>
FUENTES DE COOPERACIÓN FINANCIERA	<ul style="list-style-type: none"> - Tierra de Hombres de Alemania - NOVIB de Holanda - SKN de Holanda - Bolzano de Italia - LED de Liechtenstein - Zinder in Kelen – Holanda - EED – Alemania

Centro de Promoción Agropecuaria Campesina – CEPAC

FECHA FUNDACIÓN	1 de octubre de 1990
PERSONERÍA JURÍDICA	R.S. N° 210606 del 7 de abril de 1992
NÚMERO DE REGISTRO ONG	368
NÚMERO DE RUC	5082323
DIRECCIÓN	Calle Campo Colpa # 2781 Barrio Petrolero Sur-Santa Cruz-Bolivia
TÉLEFONO	3537331 – 3551273
FAX	3524419
EMAIL	cepac@cotas.com.bo
PÁGINA WEB	www.cepacbolivia.org
CÓDIGO DE CORREO	3488
DIRECTOR EJECUTIVO	Widen Abastoflor Sauma
MIEMBROS DEL DIRECTORIO	Fernando Rivero Juan Pablo Moreno Ana María Vargas Ana Cristina Betancourt García Widen Abastoflor Sauma
PERSONAL PERMANENTE	15 mujeres y 10 hombres
DESCRIPCIÓN	Organización privada sin fines de lucro que realiza acciones de apoyo a la producción agropecuaria y a la organización ciudadana, de salud integral y de capacitación de recursos humanos, destinadas a familias, organizaciones sociales y productivas y gobiernos municipales. Directivos, gerentes y técnicos tratamos a nuestros clientes con respeto, confianza, calidez e igualdad, brindándoles el resultado de nuestro trabajo, el mismo que realizamos con compromiso, responsabilidad, honestidad, calidad y vocación de servicio. Comprometidos socialmente y técnicamente capacitados, buscamos que nuestro trabajo, a través del aprendizaje continuo, sea un aporte significativo como generación de conocimientos y replicabilidad de experiencias. Guiados por la filosofía del desarrollo integral y sostenible, realizamos proyectos exitosos, a través de los cuales contribuimos al mejoramiento de la calidad de vida de la población y de esta manera incidimos en el crecimiento, en la región y el país, de las condiciones de solidaridad, justicia y equidad.

AUDITOR EXTERNO	Berthin Amengual
ÁREA DE INTERVENCIÓN	Rural
POBLACIÓN META	Familias campesinas
POBLACIÓN ATENDIDA	Directo: 64.405 personas e indirecto: 101.000 personas
ÁMBITO GEOGRÁFICO DE TRABAJO	Departamento Santa Cruz: Provincia Sara Primera Sección Portachuelo y Segunda Sa Rosa del Sara, 3 Redes de salud. Provincia Ichu – Primera Sección Buena Vista – Segunda Sección Carlos, Tercera Yapacaní, Cuarta Sección San Juan, con 4 Redes de salud, 6 Organizaciones empresariales y 120 MyPES.
ÁREAS TEMÁTICAS DE TRABAJO	<ul style="list-style-type: none"> - Desarrollo Económico local - Productivo - Fortalecimiento organizativo - Servicios - Seguridad alimentaria - Salud y saneamiento - Desarrollo integral infantil - Derechos ciudadanos
OTRAS REDES	<ul style="list-style-type: none"> - Programa de Coordinación en Salud Integral PROCOSI - Fundación Poscosecha - Movimiento Agroecológico de América Latina y el Caribe- MAELA - Red de Participación y Justicia
CONVENIOS SUSCRITOS	<ul style="list-style-type: none"> - Prefectura departamental - Varios municipios - UPSA, U-NUR - Servicio Departamental de Salud - SEDES - Federación de Colonizadores
FUENTES DE COOPERACIÓN	- Programa de Coordinación en Salud Integral PROCOSI de Bolivia a través de USAID EE.UU.
FINANCIERA	<ul style="list-style-type: none"> - Boliviacentrum – BCA de Bélgica - Save the Children USA/ Fundación Gates - Fundación SODIS - JICA - Child Health Foundation/USA - CORDAID de Holanda - ICCO de Holanda

Centro de Investigación y Documentación Santa Cruz – CIDCRUZ

FECHA FUNDACIÓN	10 de junio de 1982
PERSONERÍA JURÍDICA	R.S. N° 198265 del 22 de julio de 1983
NÚMERO DE REGISTRO ONG	58
NÚMERO DE RUC	8038996
DIRECCIÓN	Calle Bautista Saavedra # 2200 Santa Cruz Bolivia
TÉLEFONO	3465069
FAX	3465069
EMAIL	cidcruz@mail.cotas.com.bo
CÓDIGO DE CORREO	5929
DIRECTORA EJECUTIVA	Rosario Rosa Rellini
MIEMBROS DEL DIRECTORIO	Erwin Saucedo Abel Castillo Miguel Ángel Vespa Rosario Rosa Rellini
PERSONAL PERMANENTE	11 personas: 4 mujeres y 7 hombres
MISIÓN	Contribuir al alivio de la pobreza
ÁREA DE INTERVENCIÓN	Urbana
BLANCACIÓN META	Familias y organizaciones de base suburbana de Santa Cruz
BLANCACIÓN ATENDIDA	- Directo: 1032 personas - Indirecto: 120.000 personas
ÁMBITO GEOGRÁFICO DE TRABAJO	Departamento Santa Cruz: Provincia Andrés Ibáñez – Sección Capital Santa Cruz de la Sierra - Distritos Municipales 6 Pampa de la Isla, 7 Villa Primero de Mayo, 8 Plan 3000 (concentración del trabajo) y 10 Villa Antofagasta
ÁREAS TEMÁTICAS DE TRABAJO	- Seguridad alimentaria - Gestión comunitaria - Medio ambiente - Género y generación
INVENIOS SUSCRITOS	- Municipio Santa Rosa del Sara - Prefectura Santa Cruz – Programa de Ayuda Nutricional - PAN - Federación de Juntas Vecinales - FEJUVE - Asociación de Juntas Vecinales de los Distritos 6 y 8 - Asociación de Mujeres Líderes del Distrito 8

FUENTES DE COOPERACION
FINANCIERA

- Prefectura de Santa Cruz de Bolivia
- ACDI de Canadá
- MPDL de España
- Embajada de Holanda

Información no actualizada al 2004

Centro de Investigación y Educación Popular – CINEP

FECHA FUNDACIÓN	14 de junio de 1985
PERSONERÍA JURÍDICA	R.S. N° 206729 del 12 de diciembre de 1989
NÚMERO DE REGISTRO ONG	62 del 22 de junio de 1993
NÚMERO DE RUC	2004100
DIRECCIÓN	Calle Reza N° 171 - Cochabamba Bolivia
TÉLEFONO	4525114
FAX	4525115
EMAIL	cinpecba@supernet.com.bo
CÓDIGO DE CORREO	4667
DIRECTORA EJECUTIVA	Roxana Badani Levy
MIEMBROS DEL DIRECTORIO	Ramiro Avilés Ríos – Presidente Kathia Ferruffino – Vicepresidenta Rolando Oviedo – Secretario César Virgüetti – Tesorero Alfonso Viarrequé – Vocal
PERSONAL PERMANENTE	3 personas, 2 mujeres y 1 hombre
MISIÓN	Somos una organización generadora de bienes y servicios basados en procesos educativos que promuevan propuestas para que mejoren las condiciones socioeconómicas de comunidades y organizaciones rurales y urbanas, a través de programas y proyectos de Desarrollo Local, Regional y, participativo y equitativo.
COORDINADOR EXTERNO	Lic. Patricia Rivera
ÁREA DE INTERVENCIÓN	Urbano : Distrito 7, 8 Rural: Provincia Carrasco: Municipios de Villa Tunari, Chimoré, Puerto Villarroel Distritos indígenas de los ríos Chapare, Isiboro Secure, Ichilo, Chimoré Provincia Tapacari: Municipio Tapacari
POBLACIÓN META	niños, mujeres, organizaciones campesinas e indígenas.
POBLACIÓN ATENDIDA	Rural – Urbano Población meta 100 y rural 3000 de los cuales: 60 niños área urbana 150 niños en el área rural 350 jóvenes área rural 40 adultos área urbana 2500 en el área rural Quechuas, Aymaras y Yucaras Yuquis trinitarios

AREAS TEMATICAS DE TRABAJO	Productivo, fortalecimiento organizativo Gestión Municipal Educación – comunicación Fortalecimiento Organizativo Investigación – Sistematización Desarrollo Económico Productivo Salud Integral Fortalecimiento Institucional
CONVENIOS SUSCRITOS	CPITCO, Municipios del Trópico
FUENTES DE COOPERACIÓN FINANCIERA	<ul style="list-style-type: none"> • Cooperación Canadiense • PDCR • PRAEDAC • UTP • Tierra de Hombres Holanda • Caritas de Australia

Centro de Investigación, Promoción y Desarrollo de la Ciudad "CIPRODEC"

FECHA FUNDACIÓN	15 de enero de 1991
PERSONERÍA JURÍDICA	R.S. N° 212248 del 15 de marzo de 1993
NÚMERO DE REGISTRO ONG	310
NÚMERO DE RUC	4955544
DIRECCIÓN	Pasaje Avelino Nogales N° 261 - Cochabamba Bolivia
TÉLEFONO	4118216 – 4403556
FAX	4403556
EMAIL	cipro@entelnet.bo
DIRECCIÓN DE CORREO	1104
DIRECTOR EJECUTIVO	Ing. Alfredo Sánchez López
MIEMBROS DEL DIRECTORIO	Lic. Carlos Quiroga Blanco Lic. Cesar A. Virgüetti Arq. Oscar Terceros
PERSONAL PERMANENTE	9 personas, 5 mujeres y 4 hombres
DESCRIPCIÓN	Asociación Civil sin fines de lucro, que trabaja junto a los pobladores y Municipios en las áreas urbana y rural de los Departamentos de Cochabamba y Oruro, a través de programas y proyectos de Desarrollo Local, con énfasis en la Seguridad Alimentaria y la promoción económica para contribuir a mejorar la calidad de vida y apoyar en la construcción de una sociedad democrática, participativa, equitativa y solidaria.
ÁREA DE INTERVENCIÓN	<ul style="list-style-type: none"> • Área periurbana de la ciudad de Cochabamba (distritos 8 y 9) • Área urbana de provincias del valle bajo de Cochabamba • Área rural de Secciones Municipales de la provincia Capinota (distritos de Orcoma y Sicaya, sección municipal de Sicaya).
POBLACIÓN META	<p>Población en general 30.000 habitantes área urbana y 2500 habitantes en el área rural.</p> <p>Población Meta</p> <ul style="list-style-type: none"> • Área periurbana: 350 familias (1750 habitantes) • Área rural Cochabamba: 150 familias (750 habitantes) • Área rural Oruro: 380 familias (1520 habitantes)

<p>AMBITO GEOGRAFICO DE TRABAJO</p>	<p>Departamento de Cochabamba:</p> <ul style="list-style-type: none"> • Provincia Cercado.- Distrito N° 8 – Zona Sud – Este de la Ciudad Distrito N° 9 – Zona Sud de la Ciudad. • Provincia Capinota Primera Sección Municipal, Capinota. Segunda Sección Municipal, Santiviáñez. Tercera Sección Municipal, Sicaya. • Provincia Quillacollo Quillacollo – Agencia cantonal El Paso <p>Departamento de Oruro:</p> <ul style="list-style-type: none"> • Segunda Sección Municipal, Pazña. • Tercera Sección Municipal, Antequera.
<p>ÁREAS TEMÁTICAS DE TRABAJO</p>	<p>Municipio Productivo:</p> <ul style="list-style-type: none"> - Fortalecimiento Organizativo de organizaciones, sindicatos, asociaciones y cooperativas agropecuarias - Capacitación y gestión ciudadana - Infraestructura productiva - Recuperación de tierras productivas - Infraestructura urbana - Diagnósticos y levantamientos de información primaria respecto a la dinámica tierra-territo-población (productividad, acceso migración, etc) <p>Seguridad Alimentaria y Nutricional</p> <ul style="list-style-type: none"> - Capacitación nutricional - Promoción de ámbitos locales de promoción alimentaria (ferias culturales, regionales, tiadas comunales) - Asesoramiento y crianza de animales p consumo alimentario familiar - Promoción de huertos familiares - Diagnósticos y levantamientos de información primaria respecto a la situación nutricional las familias (consumo alimentario y características nutricionales de la población) <p>Habitat y Mejoramiento de la Vivienda</p> <ul style="list-style-type: none"> - Capacitación y gestión en saneamiento básico - Diseño y construcción de viviendas populares - Infraestructura en servicios básicos

	<ul style="list-style-type: none"> - Planificación y promoción de instancias sociales de coordinación de servicios básicos - Asesoramiento jurídico en legalización de asentamientos urbanos espontáneos - Gestión medio ambiental y planificación del hábitat - Diagnósticos y levantamientos de información primaria respecto a las condiciones habitacionales y las dinámicas poblacionales (características y de la vivienda, uso del suelo, dotación en servicios básicos, migración, etc.)
RAS REDES	<ul style="list-style-type: none"> • Asociación de Instituciones de Promoción y Educación (AIPE) • Red Nacional de Asentamientos Humanos (RENASEH). • Unión de Instituciones de Promoción de Cochabamba (UNIBAMBA) • Red del Sudeste (Valle Hermoso Cochabamba)
INVENIOS SUSCRITOS	<ul style="list-style-type: none"> - Universidad Mayor de San Simón (UMSS), de Cochabamba, a través de la Dirección de Interacción Social Universitaria (DISU) y el Centro de Planificación y Gestión (CEPLAG) <p>Gobiernos Municipales de:</p> <p>Departamento de Cochabamba:</p> <ul style="list-style-type: none"> - Capinota. - Sicaya. - Organizaciones de la Sociedad Civil. <p>Departamento de Oruro:</p> <ul style="list-style-type: none"> - Gobiernos Municipales de Pazña y Antequera. - Instituciones y Organizaciones de la Sociedad Civil.
ENTES DE COOPERACIÓN IANCIERA	<ul style="list-style-type: none"> • JACS – SA NCCR PAMS (Suiza). • COALICIÓN INTERNACIONAL PARA EL ACCESO A LA TIERRA (SPC Roma Italia) • COMISIÓN EUROPEA

Centro de Investigación Social y Trabajo en Equipos Multidisciplinarios CISTI

FECHA FUNDACIÓN	14 de Octubre de 1994
PERSONERÍA JURÍDICA	R.S. N° 216101 del 28 de julio de 1995
NÚMERO DE REGISTRO ONG	538
NÚMERO DE RUC	7335784
DIRECCIÓN	Av. Litoral N° 2700 - Zona Nuevos Horizonte Alto - Bolivia
TELÉFONO	2850333
FAX	2851460
E-MAIL	cistem.bol@mail.megalink.com
CASILLA DE CORREO	15038
DIRECTORA EJECUTIVA	Alejandrina Ibáñez Aramayo
MIEMBROS DEL COMITÉ DIRECTIVO	Rafael Laura Zegarra Simón Quisbert Colque
PERSONAL PERMANENTE	13 personas, 7 mujeres y 6 hombres
MISIÓN	Fortalecer a las organizaciones de los sectores sociales más vulnerables y excluidos de nuestra sociedad (hombres, mujeres, niños y jóvenes) para que aumenten su capacidad de interlocución, de negociación y de participación democrática en los espacios y redes sociales funcionales (económicas, culturales, deportivas) respetando los derechos humanos, valores, identidad cultural propia y el medio ambiente ecológico a fin de lograr su propio desarrollo, autonomía, a través del desarrollo de programas educativos y de asesoramiento técnico "gestión social comunitaria", en forma integrada con la población local.
AUDITOR EXTERNO	Lic. Aud. Marco Antonio Llanos
ÁREA DE INTERVENCIÓN	Barrios suburbanos de El Alto, sobre todo Distrito II (Barrios Cupilupaca, Las Delicias Santa Isabel y su entorno) y el Distrito 8 Unidades Educativas.
POBLACIÓN META	Juntas vecinales (OTBs urbanas). Juntas escolares (Asociación de padres de familia). Grupos y/o asociaciones de microempresarios/as: productivos, servicio o comercio informal. Grupos de mujeres (mayores y jóvenes). Niños y jóvenes escolares. Jóvenes trabajadores

	<p>Grupos juveniles. Grupos deportivos (asociaciones, equipos). Asesores pedagogicos y profesor@s de la educación fiscal. Comité de Vigilancia del Distrito II. Federación de Juntas Vecinales de la ciudad de El Alto, FEJUVE. FEDEPAF</p>
BLACIÓN ATENDIDA	<p>Grupos permanentes 1621 Grupos eventuales 2875</p>
IBITO GEOGRÁFICO DE TRABAJO	<p>Ciudad de El Alto Distrito 2 comunidades Cupilupaca, Santa Isabel y Delicias. Distrito 8 unidades educativas.</p>
EAS TEMÁTICAS DE TRABAJO	<ul style="list-style-type: none"> - Capacitación organizativa, de producción, de negociación y de participación - Asistencia técnica y educativa en gestión social y comunitaria - Fortalecimiento a las organizaciones locales - Investigación científica social
INVENIOS SUSCRITOS	<ul style="list-style-type: none"> • Asociación de Instituciones de Promoción y Educación "AIPE" • Alianzas estratégica para la ejecución del proyecto PROMENU IV. • Alianza Boliviana Filial El Alto, convenio Institucional para la organización y puesta en marca de la Alianza Boliviana Filial El Alto-ABNAJEA. • Centro de la Mujer Gregoria Apaza convenio de acción conjunta para la coordinación, organización y evaluación del Taller Conociendo nuestro Municipio. • CIDEM, convenio para la remisión de servicios legales y psicológicos de mujeres, niños y actividades conjuntas de capacitación sobre igualdad de oportunidades • Organizaciones de base, con juntas vecinales, organizaciones de mujeres, etc.
ENTES DE COOPERACIÓN	<ul style="list-style-type: none"> • CORDAID, antes BILANCE agencia financiera holandesa. • T.U.P. (Trickle Up Program) organización no gubernamental Norte Americana.

- ACDI a través de CUSO-Canadá que es la Fundación Candience para el Desarrollo a través del trabajo con voluntarios/as.
 - Cooperaciones Británica y Sueca a través CARE/CLAVE.
 - Comisión Económica Europea, a través del Gobierno Municipal de El Alto.
 - USAID-Bolivia, a través de Pro salud-Socios Salud
-

CREM CRIAR

FECHA FUNDACIÓN	25 de septiembre de 1997
PERSONERÍA JURÍDICA	R.S. N° 012 del 19 de enero de 1998
NÚMERO DE REGISTRO ONG	0871
NÚMERO DE RUC	8216924
DIRECCIÓN	Calle Hamiraya N° 367 entre Jordán y Santibáñez, Cochabamba - Bolivia
TÉLEFONO	4580023
FAX	4234834
CORREO ELECTRÓNICO	cremcriar@supernet.com.bo
DIRECTORA EJECUTIVA	Humberto Echazú López
MIEMBROS DEL DIRECTORIO	- Anneliese Zehl de Lozano - Vilma Alarcón Gonzales - Fernando Iriarte B.
PERSONAL PERMANENTE	9 personas, 2 mujeres y 7 hombres
MISIÓN	Implementar y crear programas de desarrollo para lograr mejores condiciones de vida (Educación, Ecología, Seguridad Alimentaria, etc.) en las comunidades campesinas de nuestro país.
DIRECTOR EXTERNO	Lic. Braulio Cusi
ÁREA DE INTERVENCIÓN	Rural principalmente Urbana/periurbana
BLACION META	Generacional: niños, niñas, jóvenes, adultos con énfasis en jóvenes y productores agrícolas rurales.
BLACION ATENDIDA	A nivel urbano ciudades intermedias A nivel rural más de 1500 familias
ÁMBITO GEOGRÁFICO DE TRABAJO	Departamento de Cochabamba: Provincias: Arque – Chapare Departamento de Santa Cruz: Cuatro comunidades
ÁREAS TEMÁTICAS DE TRABAJO	Medio Ambiente - Agroforisteria Seguridad Alimentaria Educación Alternativa
ASOCIACIONES REDES	Plataforma de Instituciones Promejoramiento de los Sistemas de Transportes (IFRTD para América Latina)
CONVENIOS SUSCRITOS	Municipios de: - Arque - Bolívar

	- Tacopaya - Tapacarí Prefectura de Cochabamba
FUENTES DE COOPERACIÓN FINANCIERA	KFW – Fondo FPS/Alemania GTZ - Alemania PNUD Banco Mundial Unión Europea

Fundación "CAMBA"

FECHA FUNDACIÓN	5 de Mayo de 1985
NÚMERO DE RUC	722600
DIRECCIÓN	Calle René Moreno N° 58 Camiri-Bolivia
TÉLEFONO	9522453
FAX	9522119
EMAIL	idag@cidis.scbbs-bo.com
DIRECTOR EJECUTIVO	Franz Michel Torrico
MIEMBROS DEL DIRECTORIO	Julio Peñaranda Pascuala Salazar Rivero Lidio Meriles Mateo Chumira Nicolaza Callejas
PERSONAL PERMANENTE	6 personas, 3 mujeres y 2 hombres
MISIÓN	<p>a) Difundir el conocimiento y el respeto de los Derechos Humanos y ciudadanos.</p> <p>b) Promover la conciliación como medio de solución de controversias en todos los niveles</p> <p>c) Promoción de proyectos encaminados a mejorar el conocimiento y difusión del patrimonio histórico, documental, bibliográfico y ecológico del Oriente, Chaco y Amazonía.</p> <p>d) Promocionar la investigación sobre la identidad, historia, folklore, medio ambiente, gestión territorial, e integración de la región.</p> <p>e) Mantener su repositorio documental bibliográfico y el museo regional.</p> <p>f) Patrocinar, promocionar y organizar cursos, conferencias, seminarios y exposiciones de conocimiento y socialización en los rubros: legal, histórico, medio ambiental, turístico y otros como medio de formación.</p> <p>g) Asistir con atención jurídica a comunidades guaraní, población de escasos recursos, municipios y otros.</p> <p>h) Promover y desarrollar Programas para el desarrollo y defensa de actividades relacionadas con la ecología, medio ambiente y turismo como una forma alternativa de generación de ingresos.</p> <p>i) Patrocinar, promover y desarrollar acciones para la generación de empleo</p>

AUDITOR EXTERNO	Por proyecto
ÁREA DE INTERVENCIÓN	Urbano marginal – área rural guaraní
POBLACIÓN META	Población de bajos recursos económicos población guaraní.
POBLACIÓN ATENDIDA	Urbano rural 102.000 habitantes aproximada Cordillera.
ÁMBITO GEOGRÁFICO DE TRABAJO	Departamento Santa Cruz: Provincia Cordillera, sección Lagunilla Charagua, Cabezas, Cuevo, Gutiérrez, Cam Boyuibe. Número de comunidades 108 en 22 zonas de A.P.G. en Cordillera.
ÁREAS TEMÁTICAS DE TRABAJO	Apoyo jurídico, apoyo organizacional, cursos sobre temática legales y de género, investigación, publicaciones, documentación, repositorio documental y museo.
OTRAS REDES	Red Jurídica a Nivel Latinoamericano
CONVENIOS SUSCRITOS	Boliviacentrum – Bélgica
FUENTES DE COOP. FINANCIERA	Boliviacentrum – Bélgica

Instituto de Capacitación del Oriente - ICO

FECHA FUNDACIÓN	1° de julio de 1981
PERSONERÍA JURÍDICA	R.S. N° 199097 del 8 de junio de 1984
NÚMERO DE REGISTRO ONG	140
NÚMERO DE RUC	3291979
DIRECCIÓN	<p>Oficina Central: Calle Ñufllo de Chavez N° 1151, Santa Cruz de la Sierra.</p> <p>Oficina Provincia Vallegrande: Calle Señor de Malta N° 141. Vallegrande.</p> <p>Oficina Provincia Manuel Maria Caballero: Calle Martín Claure s/n, Comarapa</p> <p>Oficina Provincia Florida: Calle Bolivar N° 4, Mairana</p>
TÉLEFONO	<p>Santa Cruz: 591-3-3340286</p> <p>Vallegrande: 591-3-9422004</p> <p>Comarapa: 591-3-3862151</p> <p>Mairana: 591-3-9482212</p>
FAX	<p>Santa Cruz: 591-3-3367025</p> <p>Vallegrande: 591-3-9422234</p> <p>Comarapa: 591-3-3862151</p> <p>Mairana: 591-3-9482212</p>
EMAIL	ico.vgde@scbbs-bo.com
PÁGINA WEB	www.ondaslibres.org
CASELLA DE CORREO	4971
DIRECTOR EJECUTIVO	Edwin Rocha Olguín
MIEMBROS DEL DIRECTORIO	<p>Clovis Cárdenas – Presidente</p> <p>Abel Castillo del Carpio - Vicepresidente</p> <p>Mario Sandoval – Secretario</p>
PERSONAL PERMANENTE	36 personas, 18 mujeres y 18 hombres
DESCRIPCIÓN	El ICO es una asociación civil que tiene como misión formular e impulsar propuestas de fortalecimiento económico y político de la población pobre de los valles cruceños para que mejoren sus condiciones de vida, a través de proyectos y en alianza con los gobiernos locales y organismos de cooperación internacional.
SECTOR EXTERNO	P.M&A Consult S.R.L./Alliot Group
TIPO DE INTERVENCIÓN	Rural
POBLACIÓN META	Campeños y campesinas de los Valles Cruceños

POBLACION ATENDIDA	Población en general 74.866 Directamente 850 familias campesinas de valles cruceños.
ÁMBITO GEOGRÁFICO DE TRABAJO	Departamento Santa Cruz: Provincias: Vallegrande, Florida y Manuel Mz Caballero. Secciones municipales: Vallegrande, Trig Moro Moro, Pucara, Postrevalle, Marra Samaipata, Quirusillas, Pampa Gran Comarapa y Saipina. La cobertura actual con beneficiarios directos de 95 comunidades.
ÁREAS TEMÁTICAS DE TRABAJO	Productivo, fortalecimiento organizativo, manejo de sistemas naturales, comunicación para desarrollo y agendas del desarrollo local.
OTRAS REDES	- Consorcio por la participación ciudadana (CPC) - Red Uniendo Manos por la Vida (UMAVID) - Red Ondas Libres - Programa TIC Bolivia.
CONVENIOS SUSCRITOS	PROINPA, Tecnológico Universita Vallegrande, Carreras de Biología y Sociología de la UAGRM. ANED, Mancomunidad de municipios de Valles Cruceños, Mancomunidad de Municipios de Escasa Población Vallegrande, Consorcio para la gestión del desarrollo de los valles cruceños
FUENTES DE COOPERACIÓN FINANCIERA	- Bolviacentrum Antwerpen - Belgica - HIVOS – Holanda - CORDAID – Holanda - Veterinarios Sin Fronteras – España - Instituto Internacional para la Comunicación y el Desarrollo (IICD) - Holanda - Programa de las Naciones Unidas para el Desarrollo (PPD) - Bolivia - Zabalketa – País Vasco - OIKOS – Portugal

Instituto de Formación Femenina Integral - IFFI

FECHA FUNDACIÓN	3 de Enero de 1981
PERSONERÍA JURÍDICA	R.S. N° 257 de 14 de Julio de 1983
NÚMERO DE REGISTRO ONG	No. 66
NÚMERO DE RUC	1993263
DIRECCIÓN	Calle Beni N° 539 casi Av. Potosí (zona Recoleta) Cochabamba - Bolivia
TÉLEFONO	4486927/29
FAX	4486928
EMAIL	iffi@albatros.cnb.net
DIRECCIÓN DE CORREO	2916
DIRECTORA EJECUTIVA	Cecilia Estrada Ponce
MIEMBROS DEL DIRECTORIO	Leonor Patscheider María Lourdes Zabala Oscar Zegada Silvia Vega Mónica Novillo
PERSONAL PERMANENTE	15 personas, 12 mujeres y hombres
DESCRIPCIÓN	Somos una organización que junto a mujeres organizadas de sectores urbano-populares aporta a la construcción de espacios locales de equidad e igualdad desde una visión de desarrollo humano sostenible con enfoque de género. En alianza con ellas y otros actores/as, promovemos procesos participativos y de fortalecimiento organizativo a través de servicios integrales de capacitación, asesoramiento e información, orientados a desarrollar sus potencialidades, sociales, económicas, culturales y políticas para el pleno ejercicio de sus derechos ciudadanos.
DIRECCIÓN EXTERNA	Tudela y Asociados
ÁREA DE INTERVENCIÓN	Urbana
POBLACIÓN META	Prioritariamente con mujeres de zonas urbano-populares.
POBLACIÓN ATENDIDA	Población (50 % y 50 % hombres en el área local y Regional
ÁMBITO GEOGRÁFICO DE TRABAJO	Capital de departamento y área metropolitana.
TEMAS TEMÁTICAS DE TRABAJO	<ul style="list-style-type: none"> • Desarrollo Local • Fortalecimiento organizativo de mujeres • Generación de ingresos • Bienestar Nutricional y Gestión de Salud

	<ul style="list-style-type: none"> • Movimiento de Mujeres y Equidad de Género • Servicios e investigación
OTRAS REDES	<ul style="list-style-type: none"> • Red de Educación Popular entre mujeres América Latina y el Caribe - REPEM • RED DE MUJERES DE SALUD – REMSLAC • Coordinadora de la Mujer • Capítulo Boliviano de Derechos Humanos • Articulación de Mujeres por la Equidad y Igualdad AMUPEI • Grupo de Trabajo sobre embarazo no deseado y aborto • Campaña 28 de Septiembre • Red Ada • Red Mujeres y Economía Bolivia • Red Participación y Justicia • Red contra la Violencia a la Mujer • Comité Departamental de Derechos sexuales y reproductivos
CONVENIOS SUSCRITOS	<ul style="list-style-type: none"> • Fundación Infocal • Federación Departamental de Juntas Vecinales FEDJUVE • Corte Departamental Electoral • Fiscalía de Distrito • CEPLAG – UMSS • Con varias ONGs
FUENTES DE COOPERACIÓN FINANCIERA	<ul style="list-style-type: none"> • ICCO-ORGANIZACIÓN INTERECLESIASTICA PARA COOPERACIÓN AL DESARROLLO • ASOCIACION BELGIQUE - BOLIVIE AMERIQUE LATINE • OXFAM GB • ACDI - AGENCIA CANADIENSE PARA FORTALECIMIENTO INTERNACIONAL • Viceministerio de Justicia - Programa sociedad civil y acceso a la justicia - BID • USAID-Compañeros de las Americas • STEEL WORKERS HUMANITY FUND IN Canadá • FUNDACION EDUCATIVA ARNOLD SCHWIMMER-Suiza

Instituto de Investigación y Capacitación Campesina IICCA

FECHA FUNDACIÓN	26 de agosto de 1978
PERSONERÍA JURÍDICA	R.S. N° 198464 del 20 de septiembre de 1983 Resolución Prefectural N° 008/99 del 15 de enero de 1999
NÚMERO DE REGISTRO ONG	0105
NÚMERO DE RUC	611751
DIRECCIÓN	Calle Junín N° 1040 (entre Av. Potosí y Ayacucho) Tarija-Bolivia
TÉLEFONO	6642702 – 6634700
FAX	6112361
EMAIL	iicca@entelnet.bo
CALLE DE CORREO	294
DIRECTOR EJECUTIVO	José Félix Gutiérrez Sánchez
MIEMBROS DEL DIRECTORIO	Dr. Miguel Castro A. Lic. José Félix Gutiérrez S. Lic. Leonid Aceituno C. Lic. Mauricio Lea Plaza P. Lic. Jaime Gumiel Lic. Johnny Guzmán A.
PERSONAL PERMANENTE	18 personas, 5 mujeres y 13 hombres
DESCRIPCIÓN	El IICCA es una Institución privada de desarrollo social sin fines de lucro, de promoción integral campesina y orientada al desarrollo rural sostenible, con enfoque de género, generacional y agroecológico. Cuenta con Personería Jurídica R.S. Nro. 198464, con domicilio en la ciudad de Tarija República de Bolivia.
DIRECTOR EXTERNO	García Veramendy
ÁREA DE INTERVENCIÓN	El área de intervención del IICCA es preferentemente rural y con prioridad las comunidades más deprimidas (Mancomunidad Héroes de la Independencia)
DESCRIPCIÓN META	Campesinos y campesinas (jóvenes y adultos) de comunidades articuladas orgánicamente a las siguientes organizaciones intercomunitarias: <ul style="list-style-type: none"> • Federación sindical única de comunidades campesinas de Tarija - FSUCCT • Consejo de Desarrollo de los Valles Altos del Río Pilaya • Consejo de autoridades de Paicho y Tomayapo

	<ul style="list-style-type: none"> • Central provincial de Iscayachi • Central provincial de Uriondo • Central provincial de Arce • Organización económica de los Artesanos Tajzara • Central provincial de Yunchará • Asociación de Fruticultores de Tarija • Organizaciones Económicas Campesinas: OECAS • Comités de Vigilancia <p>La población meta asciende a 10.000 familias los cuatro municipios de la Mancomunidad Héroes de la Independencia (Municipios de San Lorenzo; Uriondo; Yunchará; El Puente).</p>
POBLACIÓN ATENDIDA	800 familias, 4000 personas
ÁMBITO GEOGRÁFICO DE TRABAJO	Territorialmente el IICCA desarrolla actividades en los Municipios de San Lorenzo, El Puente, Uriondo, Yunchará (Mancomunidad "Héroes de la Independencia") y Padcaya.
ÁREAS TEMÁTICAS DE TRABAJO	<ul style="list-style-type: none"> • Económico productivo: Línea de acción de Promoción de la Agroecología Comunitaria Fondo Campesino Solidario (FONCASC) crédito comunitario. • Socio Organizativo: Promoción de Participación y derechos ciudadanos, Ape Municipal/Mancomunidad
CONVENIOS SUSCRITOS	<ul style="list-style-type: none"> • Gobierno Municipal de San Lorenzo. • Gobierno Municipal de El Puente • Gobierno Municipal de Uriondo • Gobierno Municipal de Yunchará • Universidad Autónoma Juan Misael Saracho • Mancomunidad Héroes de la Independencia • Red Latinoamericana de Comercialización Comunitaria (RENACC) • Intercomunal Diogracio Vides • Instituto Normal Superior Juan Misael Carac • Pastoral Juvenil Rural • Federación Sindical Única de Comunidades Campesinas de Tarija (FSUCCT)
FUENTES DE COOPERACIÓN FINANCIERA	<ul style="list-style-type: none"> • ICCO - Holanda • DKA – Austria • Caritas Francia Secours Catholique

- Manos Unidas – España
 - Broederlijk Denle – Bélgica
 - Inter American Fundation IAF – U.S.A.
 - Embajada Británica
 - PNUD
 - Embajada Belga
-

Instituto Politécnico "Tomás Katari" – IPTK

FECHA FUNDACIÓN	2 de septiembre de 1976
PERSONERÍA JURÍDICA	R.S. N° 192708 del 12 de junio de 1980
NÚMERO DE REGISTRO ONG	0067
NÚMERO DE RUC	17310
DIRECCIÓN	Calle Nataniel Aguirre # 560 Sucre - Bolivia
TELÉFONO	6462447 – 6461352 - 6454401
FAX	6462768
E-MAIL	iptk@mara.scr.entelnet.bo
CASILLA DE CORREO	158
DIRECTOR EJECUTIVO	Dr. Grover Linares Padilla
MIEMBROS DEL DIRECTORIO	Lic. Silvia Muñoz V.G. – Presidenta Téc. Marina Benítez O. – Vicepresidenta Lic. Norma Salazar – Miembro Titular Dr. Humberto Guzmán – Miembro Titular Ing. Ramiro Arancibia – Miembro Titular
PERSONAL PERMANENTE	152 personas 74 mujeres y 78 hombres
MISIÓN	Somos instrumentos de SERVICIO, SOLUCIÓN Y CAMBIO a favor de los grupos más vulnerables de Sucre y Chayanta (niños/as, jóvenes mujeres, campesinos/as e indígenas).
AUDITOR EXTERNO	Tudela, Zenteno & Asociados
ÁREA DE INTERVENCIÓN	Rural, Urbano.
POBLACIÓN META	Se atiende a la población de la provin Chayanta del norte de Potosí y de la provin Oropeza de Chuquisaca
POBLACIÓN ATENDIDA	<ul style="list-style-type: none"> • <u>Rural</u>: Jóvenes: 600 Adultos: 2.000 • <u>Urbano</u>: Niños / as adolescentes: 2.300 Jóvenes: 400 Adultos: 4.580
ÁMBITO GEOGRÁFICO DE TRABAJO	<ul style="list-style-type: none"> • Departamento de Potosí, Provincia Chayar secciones municipales de Colquecha Pocoata, Ocurí y Ravelo. • Departamento de Chuquisaca, Ciudad Sucre, Distrito II ,30 juntas vecinales y Distrito V, 30 juntas vecinales. <p>Numero de Comunidades Provincia Chayanta</p> <ul style="list-style-type: none"> • Colquechaca 22 comunidades • Pocoata 20 comunidades

	<ul style="list-style-type: none"> • Ravelo 6 comunidades • Ocurrí 4 comunidades
EAS TEMÁTICAS DE TRABAJO	Salud, educación técnica y complementaria, Económico Productivo Fortalecimiento Organizacional, Capacitación Laboral y Microempresarial y Derechos Humanos.
RAS REDES	<ul style="list-style-type: none"> • PROCOSI • Coordinadora de la Mujer • Capítulo Boliviano de los Derechos Humanos
INVENIOS SUSCRITOS	<ul style="list-style-type: none"> • Municipio de Ravelo • Municipio de Ocurí • Municipio de Colquechaca • Municipio de Pocoata Ministerios Ministerio de Salud SEDES Potosí ONG's Fundación PUMA Fundación Pachamama SWISCONTAC Servicio de Asistencia Técnica LIDER Estado Corte Departamental de Chuquisaca Otros Instituto Charcas Universidad San Francisco Xavier de Chuquisaca Defensor del Pueblo
ENTES DE COOPERACIÓN IANCIERA	NOVIB Agro Acción Alemana Acción Luterana Andel Luxemburgo Ayuda para Bolivia – Suiza Solidaridad Socialista Rotary Club Vinchent MISEREOR - Alemania LED CEMSE/PROCOSI Compañeros de las Américas FDTA – Altiplano

Ministerio de justicia
Coordinadora de la Mujer
Dr. George Duez
Honorable Alcaldía de Ocurí
Honorable Alcaldía de Sucre

Promotores Agropecuarios – PROAGRO

FECHA FUNDACIÓN	16 de Agosto de 1984
PERSONERÍA JURÍDICA	R.S. N° 206906 del 18 de diciembre de 1989
NÚMERO DE REGISTRO ONG	0056
NÚMERO DE RUC	1782584
DIRECCIÓN	Calle México N° 319, Barrio Petrolero Sucre-Bolivia
TÉLEFONO	6460063 – 6451352
FAX	6461101
EMAIL	proagro@cotes.net.bo
CÓDIGO DE CORREO	590
DIRECTORA EJECUTIVA	Lic. María Eugenia Quezada Rivadeneira
MEMBROS DEL DIRECTORIO	Ing. Daniel Álvarez Dr. Óscar Hassenteufel Ing. Javier Barrón Lic. Gonzalo Aguirre Sr. Octavio Flores Lic. Ana María Vargas
PERSONAL PERMANENTE	35 personas, 10 mujeres y 25 hombres
MISIÓN	Comprometidos con los sectores pobres de la población, construimos el desarrollo local fortaleciendo sus capacidades para mejorar su calidad de vida
ASESOR EXTERNO	Cossío Antezana Berthín Amengual y Asociados Tada
ÁREA DE INTERVENCIÓN	Rural Urbana
POBLACIÓN META	Niños y niñas, Jóvenes Hombres y Mujeres, pequeños productores, Organizaciones campesinas
POBLACIÓN ATENDIDA	2788 familias rurales de 3 de los 4 municipios de la provincia Zudañez (28.789 personas)
ÁMBITO GEOGRÁFICO DE TRABAJO	Aproximadamente 100 comunidades.
TEMÁTICAS DE TRABAJO	- Producción agropecuaria - Infraestructura de apoyo a la producción - Fortalecimiento organizativo - Seguridad alimentaria - Educación y capacitación técnica y laboral - Atención primaria en salud - Participación ciudadana y empoderamiento

CONVENIOS SUSCRITOS	Municipio de Zudañez - Icla - Mojocoya - Tarvita Organizaciones Estatales - SEDES - Corte Nacional Electoral Organizaciones de Base - Centraría y Sub Centraría - Organizaciones Sindicales de Icla, Sudan Mocoya y Tarvita
FUENTES DE COOPERACIÓN FINANCIERA	NOVIB-Holanda BSIN-Austria Ayuda en Acción-España Bolivia Centrum-Bélgica SNV-Holanda Manos Unidas-España TDH-Alemania

PROCESO Servicios Educativos

FECHA FUNDACIÓN	Noviembre de 1988
PERSONERÍA JURÍDICA	R.S. N° 208067 del 17 de septiembre de 1990
NÚMERO DE REGISTRO ONG	60
NÚMERO DE RUC	4051661
DIRECCIÓN	Calle Los Leques N° 2320 Barrios Los Angeles, Santa Cruz-Bolivia
TÉLEFONO	3465589 - 3460862
FAX	3460862
EMAIL	proceso-edu@scbbs-bo.com
CALLE DE CORREO	640
COORDINADORA	Lic. Teresa Balderrama
MIEMBROS DEL DIRECTORIO	Nancy Ventiades Augusto Jáuregui
PERSONAL PERMANENTE	11 personas , 5 mujeres y 6 hombres
MISIÓN	Es posibilitar que los pueblos y/o grupos con los que trabajamos, elaboren propuestas educativas alternativas a partir de su especificidad, contribuyendo a la formación de un liderazgo de servicio, técnicamente orientado y capaz de contribuir a la generación de una cultura democrática, crítica, participativa y solidaria.
MODALIDAD EXTERNO	Por proyectos
ÁREA DE INTERVENCIÓN	Rural Urbana
DESCRIPCIÓN META	<ul style="list-style-type: none"> - Alfabetización 6000 personas - Desarrollo Infantil Integral 6000 familias (Familias de participantes en Alfabetización) - Educación Ambiental 150 docentes – 1500 alumnos - Formación Política 350 mujeres - Formación p/Justicia 200 jóvenes
DESCRIPCIÓN ATENDIDA	<ul style="list-style-type: none"> - Urbano: 3.600 niños indirectos - Rural: 8.400 niños indirectos - Urbano directo: 2.500 personas - Rural directo: 4.200 personas
ÁMBITO GEOGRÁFICO DE TRABAJO	Nacional a nivel urbano en la capital del departamento
TEMÁTICAS DE TRABAJO	<ul style="list-style-type: none"> - Educación ambiental - Alfabetización - Desarrollo Infantil Integrado - Formación Política de lideresas

	<ul style="list-style-type: none"> - Educación para el ejercicio de la ciudadanía - Fortalecimiento organizativo
OTRAS REDES	<ul style="list-style-type: none"> - Consejo de Educación de Adultos de América Latina CEAAL
CONVENIOS SUSCRITOS	<ul style="list-style-type: none"> - SEDUCA Beni - SEDUCA Santa Cruz - Municipios: Loreto, San Andrés, Trinidad, S. Ignacio de Moxos

Programa de Desarrollo Comunitario – PRODESCO

FECHA FUNDACIÓN	20 de mayo de 1991
PERSONERÍA JURÍDICA	R. S. N° 214133 del 20 de junio de 1994
NÚMERO DE REGISTRO ONG	447
NÚMERO DE RUC	7346182
DIRECCIÓN	Calle Bolívar N° 433 – Ofic. 22 Sucre-Bolivia
TÉLEFONO	6442981
FAX	6442981
EMAIL	wzc@mara.scr.entelnet.bo
CÓDIGO DE CORREO	664
DIRECTOR EJECUTIVO	Walter Zilveti C.
MIEMBROS DEL DIRECTORIO	Yuri Calvimontes Luis Morales Freddy Vargas Elba Torres Walter Zilveti
PERSONAL PERMANENTE	7 hombres
DESCRIPCIÓN	<p>Una institución privada de desarrollo constituida a solicitud de las comunidades de la provincia Azurduy del Departamento de Chuquisaca, con el objetivo de impulsar y orientar su desarrollo integral, autónomo y sostenible.</p> <p>Orienta su trabajo hacia el desarrollo rural, la incorporación de valor agregado a la producción y el acceso a mecanismos de crédito, y su metodología de adoptar el método dialéctico de reflexión y análisis de la realidad con las comunidades beneficiarias y la acción en la solución de sus problemas, coordinando además con instituciones municipales, estatales y no gubernamentales.</p> <p>En función de ello su estrategia de intervención comprende el fortalecimiento de las organizaciones sociales campesinas, el desarrollo de la producción agropecuaria y su propio fortalecimiento institucional; adoptando un enfoque de género y un uso adecuado de recursos naturales y preservación ambiental.</p>
ACTIVIDADES	Por proyectos
ALCANCE META	Campesinos quechuas del área rural
ALCANCE ATENDIDA	900 personas de los 14.500 de Tarvita

AMBITO GEOGRAFICO DE TRABAJO	Departamento Chuquisaca, provincia Azurduy Segunda Sección Tarvita – 18 de las 46 comunidades
ÁREAS TEMÁTICAS DE TRABAJO	Fundamentalmente productiva, transformación e incorporación de valor agregado a la producción, fortalecimiento organizativo, Medio ambiente. Alfabetización, Alfabetización informática
OTRAS REDES	- Unión de Instituciones del Sur - UNISUR - AMOS (del Chaco) a nivel boliviano, es parte de la - Fundación Internacional para el Desarrollo Sustentable del Chaco – FIDESC - CHACO
CONVENIOS SUSCRITOS	Central Unica de Trabajadores Campesinos de Provincia Azurduy, Municipio de Tarvita.

PROSEDA

FECHA FUNDACIÓN	Marzo de 1996
PERSONERÍA JURÍDICA	R.S. N° 130 del 26 de julio de 1996
NÚMERO DE REGISTRO ONG	1145
NÚMERO DE RUC	8291632
DIRECCIÓN	Av. Martín Cárdenas s/n, 2da. Cuadra Barrio Manaco Quillacollo, Cochabamba - Bolivia
TÉLEFONO	4363586
FAX	4363586
CORREO ELECTRÓNICO	proseada@supernet.com.bo
DIRECTOR EJECUTIVO	Dr. Juan Rocha Lizarazu
DIRECTOR EJECUTIVO a.i.	Ing. Luis Lafuente Murillo
MEMBROS DEL DIRECTORIO	Presidente Ing. Iván Saúl García Coca Vicepresidente Ing. Luis Lafuente Murillo Com. Actas Sr. Filiberto Escobar Andrade Com. Hacienda Ing. Juan Fidel Gómez Obleas Vocal Sr. Antonio Altamirano Solís
PERSONAL PERMANENTE	6 hombres
OBJETIVO	Identificar, proponer y ejecutar propuestas, proyectos, programas y planes para el desarrollo rural sostenible en las zonas más deprimidas enmarcadas en las políticas municipales, departamentales y nacionales
ÁREA DE INTERVENCIÓN	Rural Rural/Urbana
UNIDADES DE TRABAJO	OTB s, Sindicatos agrarios, Municipios, Asociaciones de productores de leche, club de madres, comités cívicos, comités de vigilancia
POBLACIÓN ATENDIDA	Hombres y mujeres de 1-65 años
ÁMBITO GEOGRÁFICO DE TRABAJO	Departamento de Cochabamba: Provincias: Quillacollo, Totota, Chapare Secciones: Vinto, Sipe Sipe, Quillacollo, Totota, Bulobulo Comunidades: 20 Departamento de Potosí: Provincias: Nor Chichas Secciones: Vitichi Comunidades: 2
ÁREAS TEMÁTICAS DE TRABAJO	Productivo, Fortalecimiento organizativo, infraestructura, saneamiento básico, salud,

	Desarrollo rural integral, Asistencia técnica a microempresas lecheras, transferencia de tecnología.
CONVENIOS SUSCRITOS	Municipios: Vinto, Quillacollo, Sipe Sipe, Bulo, Totorá, Vitichi (Potosí)
FUENTES DE COOP. FINANCIERA	OTB s: Sindicatos agrarios, Municipios, comités de vigilancia, club de madres, asociaciones de productores de leche. Paz y Desarrollo de España